Ajuntament de Deltebre

Pressupostos 2022

Ajuntament de Deltebre

Ajuntament de Deltebre

Estat Pressupostari

Ajuntament de Deltebre

Ajuntament de Deltebre

PRESSUPOST MUNICIPAL COMPARATIVA

INGRESSOS

CAPÍTOL	DESCRIPCIÓ	IMPORT 2022	IMPORT 2021
1	IMPOSTOS DIRECTES	6.725.000,00	6.606.000,00
2	IMPOSTOS INDIRECTES	250.000,00	150.000,00
3	TAXES I ALTRES INGRESSOS	3.403.214,10	3.404.800,00
4	TRANSFERÈNCIES CORRENTS	3.216.732,20	2.948.430,00
5	INGRESSOS PATRIMONIALS	199.100,00	384.600,00
6	ALIENACIÓ D'INVERSIONS REALS	50.000,00	30.000,00
7	TRANSFERÈNCIES DE CAPITAL	2.001.560,15	1.461.786,00
8	ACTIUS FINANCERS	65.000,00	65.000,00
9	PASSIUS FINANCERS	4.776.065,55	1.699.384,00
	TOTAL INGRESSOS	**20.686.672,00**	**16.750.000,00**

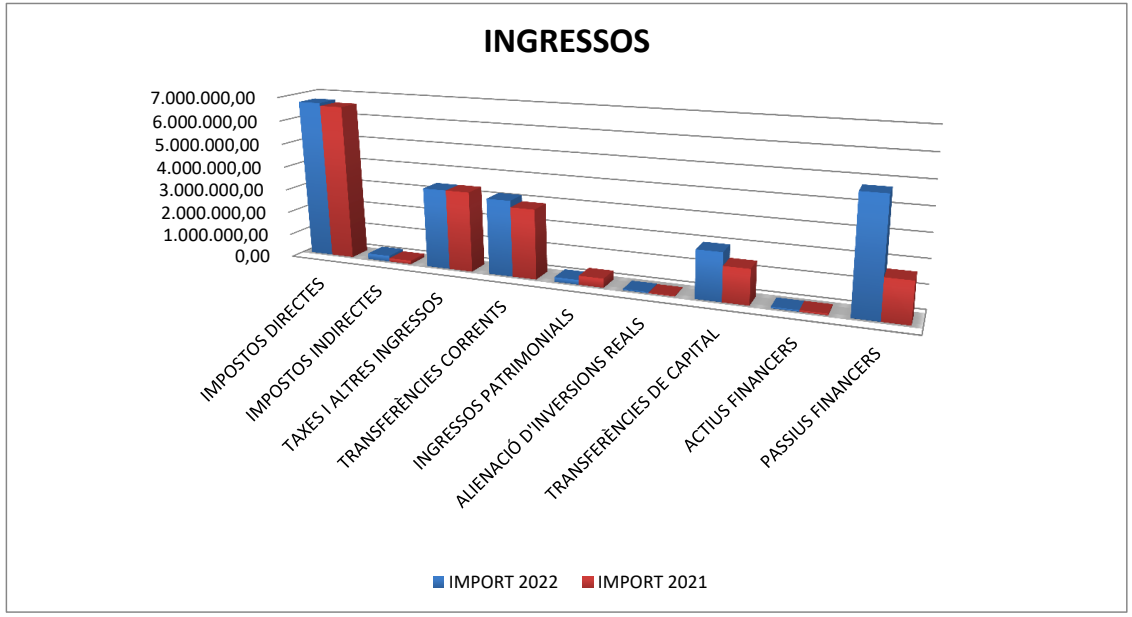

DESPESES

CAPÍTOL	DESCRIPCIÓ	IMPORT 2022	IMPORT 2021
1	DESPESES DE PERSONAL	4.577.572,00	4.430.000,00
2	DESPESES CORRENTS EN BÉNS	5.013.099,55	5.170.293,86
3	DESPESES FINANCERES	60.000,00	65.000,00
4	TRANSFERÈNCIES CORRENTS	1.598.136,00	1.557.720,72
5	FONS DE CONTINGÈNCIA	81.815,42	81.815,42
6	INVERSIONS REALS	8.191.049,03	5.140.170,00
8	ACTIUS FINANCERS	65.000,00	65.000,00
9	PASSIUS FINANCERS	1.100.000,00	240.000,00
	TOTAL DESPESES	**20.686.672,00**	**16.750.000,00**

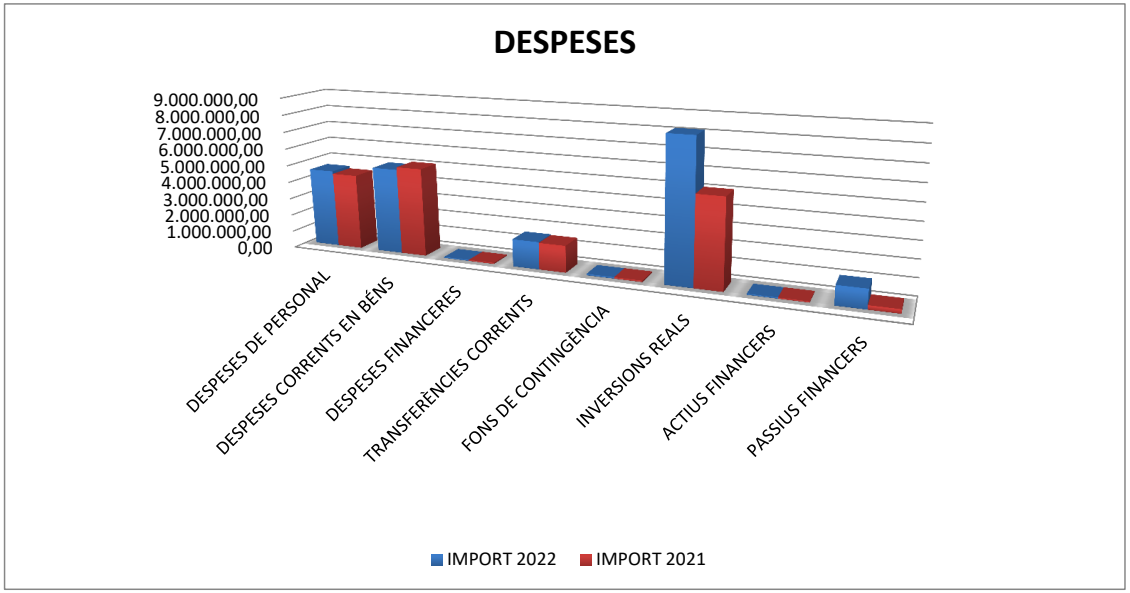

Ajuntament de Deltebre

PRESSUPOST MUNICIPAL 2022

INGRESSOS

CAPÍTOL	DESCRIPCIÓ	IMPORT
1	IMPOSTOS DIRECTES	6.725.000,00
2	IMPOSTOS INDIRECTES	250.000,00
3	TAXES I ALTRES INGRESSOS	3.403.214,10
4	TRANSFERÈNCIES CORRENTS	3.216.732,20
5	INGRESSOS PATRIMONIALS	199.100,00
6	ALIENACIÓ D'INVERSIONS REALS	50.000,00
7	TRANSFERÈNCIES DE CAPITAL	2.001.560,15
8	ACTIUS FINANCERS	65.000,00
9	PASSIUS FINANCERS	4.776.065,55
	TOTAL INGRESSOS	**20.686.672,00**

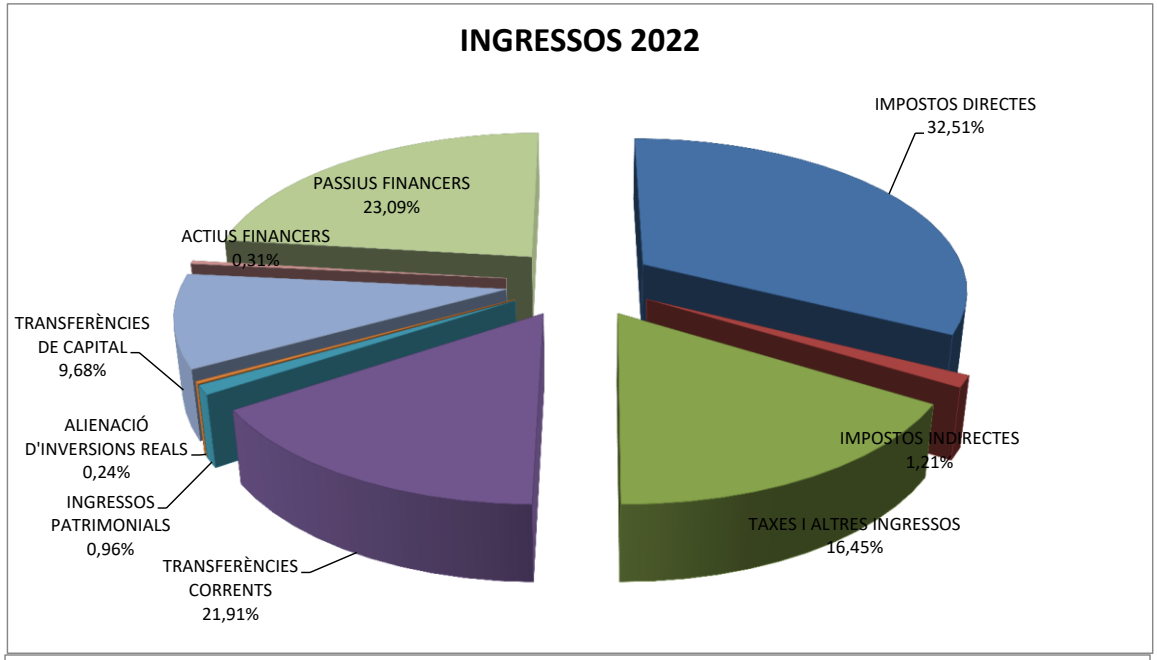

DESPESES

CAPÍTOL	DESCRIPCIÓ	IMPORT
1	DESPESES DE PERSONAL	4.577.572,00
2	DESPESES CORRENTS EN BÉNS	5.013.099,55
3	DESPESES FINANCERES	60.000,00
4	TRANSFERÈNCIES CORRENTS	1.598.136,00
5	FONS DE CONTINGÈNCIA	81.815,42
6	INVERSIONS REALS	8.191.049,03
8	ACTIUS FINANCERS	65.000,00
9	PASSIUS FINANCERS	1.100.000,00
	TOTAL DESPESES	**20.686.672,00**

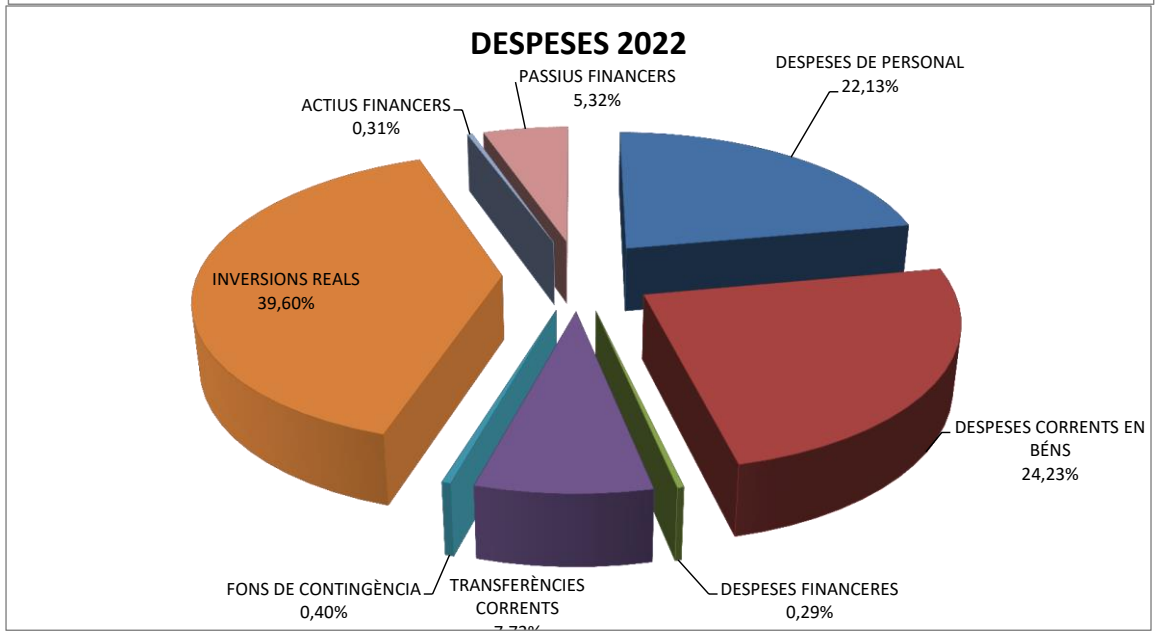

CAPÍTOLS

CLASSIFICACIÓ ECONÒMICA D'INGRESSOS

CAPÍTOL	ARTICLE	CONCEPTE	SUBCONCEPTE	DENOMINACIÓ	IMPORT
				CAPÍTOL 1: IMPOSTOS DIRECTES	6.725.000,00
				IMPOST SOBRE LA RENDA	0,00
	10	100	100.00	IMPOST SOBRE LA RENDA DE LES PERSONES FÍSIQUES	0,00
		101	101.00	IMPOST SOBRE SOCIETATS	0,00
		102	102.00	IMPOST SOBRE LA RENDA DE NO RESIDENTS	0,00
				IMPOSTOS SOBRE EL CAPITAL	6.550.000,00
	11	110	110.00	IMPOST SOBRE SUCCESSIONS I DONACIONS	0,00
		111	111.00	IMPOST SOBRE PATRIMONI	0,00
		112	112.00	IBI RÚSTEGA	580.000,00
		113	113.00	IBI URBANA	4.850.000,00
		114	114.00	IMPOST SOBRE BÉNS IMMMOBLES. BÉNS IMMOBLES DE CARACTERÍSTIQUES ESPECIALS	0,00
		115	115.00	IMPOST SOBRE VEHÍCLES DE TRACCIÓ MECÀNICA	900.000,00
1		116	116.00	IMPOST INCREMENT VALORS TERRENYS	220.000,00
		117	117.00	IMPOST SOBRE HABITATGES OCUPATS	0,00
	13			IMPOST SOBRE LES ACTIVITATS ECONÒMIQUES	175.000,00
		130	130.00	IMPOST SOBRE ACTIVITATS ECONÒMIQUES	175.000,00
	16			RECÀRRECS SOBRE IMPOSTOS DIRECTES DEL'ESTAT I DE LA CCAA	0,00
		160	160.00	SOBRE IMPOSTOS DE L'ESTAT	0,00
		161	161.00	SOBRE IMPOSTOS DE LA CCAA	0,00
	17			RECÀRRECS SOBRE IMPOSTOS DIRECTES D'ALTRES ENS LOCALS	0,00
		170	170.00	EN L'IMPOST SOBRE BÉNS IMMOBLES	0,00
		171	171.00	RECÀRREC PROVINCIAL EN L'IMPOST SOBRE ACTIVITATS ECONÒMIQUES	0,00
		179	179.00	ALTRES RECÀRRECS SOBRE IMPOSTOS DIRECTES D'ALTRES ENS LOCALS	0,00
	18			IMPOSTOS DIRECTES EXTINGITS	0,00
		180	180.00	IMPOSTOS DIRECTES EXTINGITS	0,00
	19			ALTRES IMPOSTOS DIRECTES	0,00
		190	190.00	ALTRES IMPOSTOS DIRECTES	0,00
				CAPÍTOL 2: IMPOSTOS INDIRECTES	250.000,00
	22			SOBRE CONSUMS ESPECÍFICS	0,00
		220	TOTAL 220	IMPOSTOS ESPECIALS	0,00
			220.00	IMPOST SOBRE L'ALCOHOL I BEGUDES DERIVADES	0,00
			220.01	IMPOST SOBRE LA CERVESSA	0,00
			220.02	IMPOST SOBRE EL VI I BEGUDES FERMENTADES	0,00
			220.03	IMPOST SOBRE LES LABORS DEL TABAC	0,00
			220.04	IMPOST SOBRE HIDROCARBURS	0,00
			220.05	IMPOST SOBRE DETERMINATS MEDIS DE TRANSPORT	0,00
			220.06	IMPOST SOBRE PRODUCTES INTERMEDIS	0,00
			220.07	IMPOST SOBRE LA ENERGIA	0,00
			220.08	IMPOST SOBRE LES VENDES MINORISTES D'HIDROCARBURS	0,00
			220.09	EXACCIÓ SOBRE LA BENZINA	0,00
2	26			RECÀRRECS SOBRE IMPOSTOS INDIRECTES DE L'ESTAT I DE LA CCAA	0,00
		260	260.00	SOBRE IMPOSTOS DE L'ESTAT	0,00
		261	261.00	SOBRE IMPOSTOS DE LA CCAA	0,00
	27			RECÀRREC SOBRE IMPOSTOS INDIRECTES D'ALTRES ENS LOCALS	0,00
		270	270.00	SOBRE IMPOSTOS D'ALTRES ENS LOCALS	0,00
	28			IMPOSTOS INDIRECTES EXTINGITS	0,00
		280	280.00	IMPOSTOS INDIRECTES EXTINGITS	0,00
	29			ALTRES IMPOSTOS INDIRECTES	250.000,00
		290	290.00	IMPOST SOBRE CONSTRUCCIONS, INSTAL·LACIONS I OBRES	250.000,00
		291	291.00	IMPOST SOBRE DESPESES SUMPTUARIS (VEDAT DE CAÇA I PESCA)	0,00
		292	292.00	ARBITRI SOBRE IMPORTACIONS I LLIURAMENT DE MERCADERIES A CANARIES (AIEM)	0,00
		293	293.00	IMPOST GENERAL DIRECTE CANARI (IGIC)	0,00
		294	294.00	IMPOST SOBRE LA PRODUCCIÓ, ELS SERVEIS I LA IMPORTACIÓ (IPSI) DE CEUTA I MELILLA	0,00
		295	295.00	IMPOST SOBRE PRIMES D'ASSEGURANCES	0,00
		296	296.00	IMPOST SOBRE TRANSMISSIONS PATRIMONIALS I ACTES JURÍDICS DOCUMENTATS	0,00
		299	299.00	ALTRES IMPOSTOS INDIRECTES	0,00
				CAPÍTOL 3: TAXES, PREUS PÚBLICS I ALTRES INGRESSOS	3.403.214,10
	30			TAXES PER LA PRESTACIÓ DE SERVEIS PÚBLICS BÀSICS	1.236.500,00
		300	300.00	SERVEI D'ABASTAMENT D'AIGUA	30.000,00
		301	301.00	SERVEI DE CLAVERGUERAM	30.000,00
		302	302.00	SERVEI DE RECOLLIDA D'ESCOMBRERIES	1.075.000,00
		303	303.00	SERVEI DE TRACTAMENT DE RESIDUS	0,00
		304	304.00	CÀNON DE SANEJAMENT	0,00
		309	TOTAL 309	ALTRES TAXES PER PRESTACIÓ DE SERVEIS BÀSICS	101.500,00
			309.00	TAXA CEMENTIRI	100.000,00
			309.01	CUBES D'AIGUA	1.500,00
			309.02	ALTRES TAXES PER PRESTACIÓ DE SERVEIS BÀSICS (1)	0,00
			309.03	ALTRES TAXES PER PRESTACIÓ DE SERVEIS BÀSICS (2)	0,00
			309.04	ALTRES TAXES PER PRESTACIÓ DE SERVEIS BÀSICS (3)	0,00
			309.05	ALTRES TAXES PER PRESTACIÓ DE SERVEIS BÀSICS (4)	0,00
			309.06	ALTRES TAXES PER PRESTACIÓ DE SERVEIS BÀSICS (5)	0,00
			309.07	ALTRES TAXES PER PRESTACIÓ DE SERVEIS BÀSICS (6)	0,00
			309.08	ALTRES TAXES PER PRESTACIÓ DE SERVEIS BÀSICS (7)	0,00
			309.09	ALTRES TAXES PER PRESTACIÓ DE SERVEIS BÀSICS (8)	0,00
				TAXES PER LA PRESTACIÓ DE SERVEIS PÚBLICS DE CARÀCTER SOCIAL I PREFERENT	0,00
		310	310.00	SERVEIS HOSPITALARIS	0,00

3	31	311	311.00	SERVEIS ASSISTENCIALS	0,00
		312	TOTAL 312	SERVEIS EDUCATIUS	0,00
			312.00	TAXA LLAR D'INFANTS	0,00
			312.01	TAXA PER L'ESCOLA DE MÚSICA	0,00
			312.02	TAXA PER L'ESCOLA D'ADULTS	0,00
			312.03	ALTRES TAXES DE SERVEIS EDUCATIUS (1)	0,00
			312.04	ALTRES TAXES DE SERVEIS EDUCATIUS (2)	0,00
		313	TOTAL 313	SERVEIS ESPORTIUS	0,00
			313.00	TAXA PER LA PISCINA	0,00
			313.01	TAXA PER L'ÚS DE LES INSTAL·LACIONS ESPORTIVES	0,00
			313.02	ALTRES	0,00
		319	TOTAL 319	ALTRES TAXES PER LA PRESTACIÓ DE SERVEIS DE CARÀCTER PREFERENT	0,00
			319.00	TAXA PER FESTES	0,00
			319.01	TAXA PER MUSEUS	0,00
			319.02	TAXA (1)	0,00
			319.03	TAXA (2)	0,00
			319.04	TAXA (3)	0,00
			319.05	TAXA (4)	0,00
			319.06	TAXA (5)	0,00
			319.07	TAXA (6)	0,00
			319.08	TAXA (7)	0,00
			319.10	ALTRES TAXES PER LA PRESTACIÓ DE SERVEIS DE CARÀCTER PREFERENT	0,00
	32			TAXES PER LA REALITZACIÓ D'ACTIVITATS DE COMPETÈNCIA LOCAL	226.600,00
		320	320.00	LLICÈNCIES DE CAÇA I PESCA	0,00
		321	321.00	TAXA LLICÈNCIES URBANÍSTIQUES	40.000,00
		322	322.00	CÈDULES D'HABITABILITAT I LLICÈNCIES DE PRIMERA OCUPACIÓ	0,00
		323	323.00	TAXES PER ALTRES SERVEIS URBANÍSTICS	0,00
		324	324.00	TAXES SOBRE EL JOC	0,00
		325	325.00	TAXA EXPEDICIÓ DE DOCUMENTS	15.000,00
		326	326.00	TAXA RETIRADA DE VEHICLES	5.000,00
		329	TOTAL 329	ALTRES TAXES PER LA REALITZACIÓ D'ACTIVITATS DE COMPETÈNCIA LOCAL	166.600,00
			329.00	TAXA PER LA LLICÈNCIA D'ACTIVITATS ECONÒMIQUES	0,00
			329.01	TAXA PER VEU PÚBLICA	0,00
			329.02	TAXA NETEJA SOLARS	0,00
			329.03	TAXA CINEMA	0,00
			329.04	TAXA (3)	0,00
			329.05	TAXA MERCATS MUNICIPALS	40.000,00
			329.06	CONCESSIÓ DE NINXOLS	25.000,00
			329.07	LLICÈNCIES AUTO-TAXIS	100,00
			329.08	TAXA OBERTURA ESTABLIMENTS	30.000,00
			329.09	TAXA PER SERVEIS ESPECIALS PER TRANSPORTS I ESPECTACLES	1.500,00
			329.10	TAXA TURÍSTICA (Pla Usos, Huts....)	60.000,00
			329.11	SERVEIS TURÍSTICS (Carregadors, aigua i clavegueram caravanes....)	10.000,00
	33			TAXES PER LA UTILITZACIÓ PRIVATIVA O L'APROFITAMENT ESPECIAL DEL DOMINI PÚBLIC LOCAL	241.000,00
		330	330.00	SERVEI D'ABASTAMENT D'AIGUA	0,00
		331	331.00	TAXA PER ENTRADA DE VEHICLES	42.000,00
		332	TOTAL 332	TAXA PER UTILITZACIÓ PRIVATIVA O APROFITAMENT ESPECIAL PER EMPRESES EXPLOTADORES DE SERVEIS DE SUBMNISTRAMENTS	135.000,00
			332.00	TAXES EMPRESES EXPLOT.SERVEIS SUBM.TAXA OCUPACIÓ DOMINI PÚBLIC 1,5% TODP	135.000,00
			332.01	TAXA U.P. SUBMINISTRADORA GAS	0,00
		333	TOTAL 333	TAXA PER LA UTILITZACIÓ PRIVATIVA O APROFITAMENT ESPECIAL PER EMPRESES EXPLOTADORES DE SERVEIS DE TELECOMUNICACIONS	44.000,00
			333.00	TAXA U.P. EMPRESES TELEFONIA MÒBIL	0,00
			333.01	ALTRES U.P.	0,00
		334	334.00	TAXA PER OBERTURA DE CALES I RASES	0,00
		335	335.00	TAXA PER OCUPACIÓ DE LA VIA PÚBLICA AMB TERRASES	20.000,00
		336	336.00	TAXA PER OCUPACIÓ DE LA VIA PÚBLICA AMB SUSPENSIÓ TEMPORAL DE TRÀFIC RODAT	0,00
		337	337.00	TAXA PER APROFITAMENT DEL VOL	0,00
		338	338.00	COMPENSACIÓ DE TELEFÒNICA DE ESPANYA S.A	24.000,00
		339	TOTAL 339	ALTRES TAXES PER UTILITZACIÓ PRIVATIVA DEL DOMINI PÚBLIC	20.000,00
			339.00	ALTRES OCUPACIONS DE LA VIA PÚBLICA	20.000,00
			339.01	ALTRES OCUPACIONS DE LA VIA PÚBLICA	0,00
			339.02	VENDA AMBULANT	0,00
			339.03	INDÚSTRIES DEL CARRER	0,00
			339.04	RAILS, PALS, CAIXES DE REGISTRE, ETC	0,00
			339.05	ALTRES TAXES PER UTILITZACIÓ PRIVATIVA DEL DOMINI PÚBLIC	0,00
	34			PREUS PÚBLICS	659.000,00
		340	340.00	SERVEIS HOSPITALARIS	0,00
		341	341.00	SERVEIS ASSISTENCIALS	0,00
		342	342.00	SERVEIS EDUCATIUS	0,00
		343	343.00	SERVEIS ESPORTIUS	0,00
		344	344.00	ENTRADES A MUSEUS, EXPOSICIONS, ESPECTACLES	0,00
		345	345.00	SERVEIS DE TRANSPORT PÚBLIC URBÀ	0,00
		349	TOTAL 349	ALTRES PREUS PÚBLICS	659.000,00
			349.00	PREU PÚBLIC LLAR D'INFANTS	0,00
			349.02	PUBLICACIONS DIVERSES	5.000,00
			349.03	PREU PÚBLIC CENTRE ESPORTIU	440.000,00
			349.04	PREU PÚBLIC PISCINA JIM	10.000,00
			349.05	UTILITZACIÓ INSTAL·LACIONS MUNICIPALS	2.000,00
			349.06	PUBLICITAT ESTÀTICA I ALTRES	8.000,00
			349.07	PUBLICITAT MITJANS COMUNICACIÓ	4.000,00
			349.08	PREU PÚBLIC LLOGUER D'ELEMENTS, MOBILIARI I MATERIALS MUNICIPALS	3.000,00
			349.09	PREU PÚBLIC NETEJA SOLARS	10.000,00
			349.10	ACTES I ESDEVENIMENTS DELTEBRE ACTIU	170.000,00

		349.13	PREU PÚBLIC DELTA MARKET	7.000,00
35			CONTRIBUCIONS ESPECIALS	200.000,00
	350	350.00	CONTRIBUCIONS ESPECIALS OBRES	200.000,00
	351	351.00	PER A L'ESTABLIMENT O AMPLIACIÓ DE SERVEIS	0,00
36			VENDES	35.031,00
	360	360.00	VENDES PRODUCCIÓ AUDIOVISUAL	35.031,00
38			REINTEGRAMENTS D'OPERACIONS CORRENTS	45.083,10
	380	380.00	REINTEGRAMENT D'AVALS	100,00
	389	389.00	ALTRES REINTEGRAMENTS D'OPERACIONS CORRENTS	100,00
		389.01	DISOLUCIÓ REBE	44.883,10
39			ALTRES INGRESSOS	760.000,00
	391	TOTAL 391	MULTES	260.000,00
		391.00	MULTES PER INFRACCIONS URBANÍSTIQUES	0,00
		391.10	MULTES PER INFRACCIONS TRIBUTÀRIES I ANÀLOGUES	0,00
		391.20	MULTES PER INFRACCIONS DE L'ORDENANÇA DE CIRCULACIÓ	70.000,00
		391.21	ZONA COMERCIAL ESTACIONAMENT	25.000,00
		391.22	ESTACIONAMENT ZONA TURÍSTICA	100.000,00
		391.90	ALTRES MULTES I SANCIONS	15.000,00
		391.91	POLICIA I BON GOVERN	50.000,00
	392	TOTAL 392	RECÀRRECS DEL PERÍODE EXECUTIU I PER DECLARACIÓ EXTEMPORÀNIA SENSE REQUERIMENT PREVI	0,00
		392.00	RECÀRRECS PER DECLARACIÓ EXTEMPORÀNIA SENSE REQUERIMENT PREVI	0,00
		392.10	RECÀRREC EXECUTIU	0,00
		392.11	RECÀRREC DE CONSTRENYIMENT	0,00
	393	393.00	INTERESSOS DE DEMORA	80.000,00
	394	394.00	PRESTACIÓ PERSONAL	0,00
	395	395.00	PRESTACIÓ DE TRANSPORT	0,00
	396	TOTAL 396	INGRESSOS PER ACTUACIONS D'URBANITZACIÓ	95.000,00
		396.00	CÀNON D'URBANITZACIÓ	0,00
		396.10	QUOTES URBANITZACIÓ	95.000,00
	397	TOTAL 397	APROFITAMENTS URBANÍSTICS	0,00
		397.00	CÀNON PER APROFITAMENTS URBANÍSTICS	0,00
		397.10	ALTRES INGRESSOS PER APROFITAMENTS URBANÍSTICS	0,00
	398	398.00	INDEMINITZACIONS D'ASSEGURANCES DE NO VIDA	0,00
	399	TOTAL 399	ALTRES INGRESSOS DIVERSOS	325.000,00
		399.00	ALTRES INGRESSOS DIVERSOS	0,00
		399.01	INGRESSOS SIG	80.000,00
		399.02	RECURSOS EVENTUALS	0,00
		399.03	ALTRES INGRESSOS DIVERSOS	0,00
		399.04	ALTRES INGRESSOS	50.000,00
		399.05	ACTES I ESDEVENIMENTS #DELTEBRE PROJECCIÓ	60.000,00
		399.06	EXECUCIONS SUBSIDIÀRIES GESTIÓ TERRITORIAL	100.000,00
		399.07	EXECUCIONS SUBSIDIÀRIES IMATGE DE POBLE	35.000,00
CAPÍTOL 4: TRANSFERÈNCIES CORRENTS				3.216.732,20
40			DE L'ADMINISTRACIÓ GENERAL DE L'ENTITAT LOCAL	0,00
	400	400.00	DE L'ADMINISTRACIÓ GENERAL DE L'ENTITAT LOCAL	
41			D'ORGANISMES AUTÒNOMS DE L'ENTITAT LOCAL	0,00
	410	410.00	D'ORGANISMES AUTÒNOMS DE L'ENTITAT LOCAL	0,00
42			DE L'ADMINISTRACIÓ DE L'ESTAT	2.624.483,06
	420	TOTAL 420	DE L'ADMINISTRACIÓ GENERAL DEL'ESTAT	2.604.483,06
		420.00	PARTICIPACIÓ EN ELS TRIBUTS DE L'ESTAT	2.599.483,06
		420.10	FONS COMPLEMENTARI DE FINANÇAMENT	0,00
		420.20	COMPENSACIÓ PER BENEFICIS FISCALS	5.000,00
		420.90	ALTRES TRANSFERÈNCIES CORRENTS DE L'ADMINISTRACIÓ GENERAL DE L'ESTAT	0,00
	421	TOTAL 421	D'ORGANISMES AUTÒNOMS I AGÈNCIES ESTATALS	0,00
		421.00	DEL SERVEI PÚBLIC D'OCUPACIÓ ESTATAL	0,00
		421.90	D'ALTRES ORGANISMES AUTÒNOMS I AGÈNCIES ESTATALS	0,00
	422	422.00	DE FUNDACIONS ESTATALS	0,00
	423	TOTAL 423	DE SOCIETATS MERCANTILS ESTATALS, ENTITATS PÚBLIQUES EMPRESARIALS I ALTRES ORGANISMES PÚBLICS	20.000,00
		423.00	DE LOTERIES I APOSTES DE L'ESTAT	0,00
		423.90	APORTACIÓ CONVENIS ENS PÚBLIC COMUNITAT	20.000,00
43			DE LA SEGURETAT SOCIAL	0,00
	430	430.00	DE LA SEGURETAT SOCIAL	0,00
44			D'ENS PÚBLICS I SOCIETATS MERCANTILS DE L'ENTITAT LOCAL	0,00
	440	440.00	APORTACIÓ CONVENI ENS PÚBLIC COMUNITAT	0,00
	441	441.00	DE SOCIETATS MERCANTILS	0,00
45			DE COMUNITATS AUTÒNOMES	325.257,14
	450	TOTAL 450	DE L'ADMINISTRACIÓ GENERAL DE LES COMUNITATS AUTÒNOMES	325.257,14
		450.00	FONS DE COOPERACIÓ LOCAL DE CATALUNYA	0,00
		450.01	ALTRES TRANSFERÈNCIES INCONDICIONADES	160.000,00
		450.02	TRANSFERÈNCIES CORRENTS EN COMPLIMENT DE CONVENIS SUBSCRITS AMB LA CCAA EN MATÈRIA DE SERVEIS SOCIALS I POLÍTIQUES D'IGUALTAT	0,00
		450.03	SUBV. GENERALITAT CENTRE DE DIA	0,00
		450.04	SUBVENCIO GENERALITAT JUTJAT DE PAU	5.000,00
		450.05	SUBVENCIÓ GENERALITAT SOC	1.000,00
		450.06	SUBV. GENERALITAT ESCOLA BRESSOL	111.257,14
		450.07	SUBV. GENERALITAT ESCOLA DE MÚSICA	10.000,00
		450.30	TRANSFERENCIES CORRENTS EN COMPLIEMENT DE CONVENIS SUBSCRITS AMB LA CCAA EN MATÈRIA D'EDUCACIÓ	0,00
		450.50	TRANSF. CORRENTS EN COMPLIMENT CONVENIS SUBSCRITS AMB LA C.A.	0,00
		450.51	TRANSFERÈNCIES CORRENTS EN COMPLIMENT DE CONVENIS SUBSCRITS AMB LA CCAA EN MATÈRIA D'OCUPACIÓ I DESENVOLUPAMENT LOCAL (1)	0,00
		450.60	ALTRES TRANSFERÈNCIES CORRENTS EN COMPLIMENT DE CONVENIS SUBSCRITS AMB LA CCAA	0,00
		450.81	SUBVENCIÓ GENERALITAT CULTURA I EDUCACIÓ	38.000,00
		450.84	SUBVENCIÓ ACCIÓ DEFENSA TERRITORI	0,00
	451	451.00	DELS ORGANISMES AUTÒNOMS I AGÈNCIES DE LES CCAA	0,00
	452	452.00	DE FUNDACIONS DE LES CCAA	0,00
	453	453.00	DE SOCIETATS MERCANTILS, ENTITATS PÚBLIQUES EMPRESARIALS I ALTRES ORGANISMES PÚBLICS DEPENDENTS DE LES CCAA	0,00

4	46			D'ENTITATS LOCALS	245.492,00
		461	TOTAL 461	DE DIPUTACIONS, CONSELLS I CABILDOS	183.200,00
			461.00	DE LA DIPUTACIÓ DE TARRAGONA: SUBV. INTERESSOS PRÉSTECS	0,00
			461.01	DIPUTACIÓ DE TARRAGONA. SUBVENCIONS DIVERSES CULTURA	40.000,00
			461.02	DE LA DIPUTACIÓ DE TARRAGONA: PERIDOMÈSTICS	0,00
			461.03	DIPUTACIÓ DE TARRAGONA SUBVENCIÓ ENSENYAMENT ESCOLA BRESSOL	12.200,00
			461.04	DIPUTACIÓ DE TARRAGONA SUBVENCIÓ VIGILÀNCIA PLATGES	19.000,00
			461.05	DIPUTACIÓ DE TARRAGONA. APORTACIÓ BASE	0,00
			461.06	DIPUTACIÓ DE TARRAGONA. CULTURA. ESCOLA MUNICIPAL DE MÚSICA	12.000,00
			461.07	DE LA DIPUTACIÓ DE TARRAGONA (8)	0,00
			461.08	DIPUTACIÓ DE TARRAGONA. SUBVENCIÓ DELTEBRE DANSA	15.000,00
			461.10	DIPUTACIÓ DE TARRAGONA. DELTAFIRA	10.000,00
			461.11	DIPUTACIÓ DE TARRAGONA. ACTES #DELTEBREPROJECCIÓ	10.000,00
			461.15	DIPUTACIÓ DE TARRAGONA. PROTECCIÓ CIVIL	15.000,00
			461.16	DIPUTACIO DE TARRAGONA. ALTRES	50.000,00
		462	TOTAL 462	D'AJUNTAMENTS	15.000,00
			462.00	ACCIÓ INTERADMINISTRATIVA	15.000,00
			462.01	D'AJUNTAMENTS (2)	0,00
			462.02	D'AJUNTAMENTS (3)	0,00
			462.03	ALTRES D'AJUNTAMENTS	0,00
		463	463.00	MANCOMUNITAT INTERMUNICIPAL DELTATRES	15.492,00
		464	464.00	D'ÀREES METROPOLITANES	0,00
		465	TOTAL 465	DE COMARQUES	21.800,00
			465.00	CONSELL COMARCAL DEL BAIX EBRE. ESCOLA MUNICIPAL DE MÚSICA	6.000,00
			465.01	DE COMARQUES (2)	0,00
			465.02	CONSELL COMARCAL DEL BAIX EBRE. PLA LOCAL JOVENTUT	5.800,00
			465.03	ALTRES SUBVENCIONS CULTURA	10.000,00
			465.04	ALTRES DE COMARQUES	0,00
		466	TOTAL 466	D'ALTRES ENTITATS QUE AGRUPIN MUNICIPIS	0,00
			466.00	D'ALTRES ENTITATS QUE AGRUPIN MUNICIPIS (1)	0,00
			466.01	D'ALTRES ENTITATS QUE AGRUPIN MUNICIPIS (2)	0,00
			466.02	ALTRES D'ALTRES ENTITATS QUE AGRUPIN MUNICIPIS	0,00
		467	TOTAL 467	DE CONSORCIS	10.000,00
			467.00	CONSORCI AIGÜES DE TARRAGONA. FESTES DE L'ARRÒS	4.000,00
			467.01	CONSORCI DE COMERÇ, ARTESANIA I MODA DE CATALUNYA	6.000,00
		468	TOTAL 468	D'ENTITATS LOCALS MENORS	0,00
			468.00	D'ENTITATS MENORS (1)	0,00
			468.01	D'ENTITATS MENORS (2)	0,00
			468.02	ALTES D'ENTITATS MENORS (3)	0,00
	47			D'EMPRESES PRIVADES	13.500,00
		470	TOTAL 470	D'EMPRESES PRIVADES	13.500,00
			470.00	EMPRESA (1)	0,00
			470.01	EMPRESA (2)	0,00
			470.02	APORTACIÓ EMPRESA PRIVADA ENLLUMENAT	3.500,00
			470.03	PATROCINIS PRIVATS	10.000,00
	48			DE FAMILIES I INSTITUCIONS SENSE ÀNIM DE LUCRE	8.000,00
		480	TOTAL 480	DE LES FAMILIES I INSTITUCIONS SENSE ÀNIM DE LUCRE	8.000,00
			480.00	FUNDACIÓ BANCARIA "LA CAIXA"	8.000,00
			480.01	DE FAMILIES I INSTITUCIONS SENSE ÀNIM DE LUCRE (2)	0,00
			480.02	DE FAMILIES I INSTITUCIONS SENSE ÀNIM DE LUCRE (3)	0,00
			480.03	DE FAMILIES I INSTITUCIONS SENSE ÀNIM DE LUCRE (4)	0,00
			480.04	ALTRES DE FAMILIES I INSTITUCIONS SENSE ÀNIM DE LUCRE	0,00
	49			DE L'EXTERIOR	0,00
		490	490.00	DEL FONS SOCIAL EUROPEU	0,00
		491	491.00	DEL FONS DE DESENVOLUPAMENT REGIONAL	0,00
		492	492.00	DEL FONS DE COHESSIÓ	0,00
		493	493.00	DEL FONS EUROPEU AGRÍCOLA DE GARANTIA (FEAGA)	0,00
		494	494.00	DEL FONS EUROPEU AGRICOLA DE DESENVOLUPAMENT RURAL (FEADER)	0,00
		495	495.00	DEL FEOGA - ORIENTACIÓ	0,00
		496	496.00	DEL FONS EUROPEU DE LA PESCA (FEP)	0,00
		497	497.00	ALTRES TRANSFERÈNCIES DE LA UNIÓ EUROPEA	0,00
		499	499.00	ALTRES TRANSFERÈNCIES DE L'EXTERIOR, EXCLOENT LA UNIÓ EUROPEA	0,00
5				CAPÍTOLS 5: INGRESSOS PATRIMONIALS	199.100,00
	50			INTERESSOS DE TÍTOLS I VALORS	0,00
		500	500.00	DE L'ESTAT	0,00
		501	501.00	D'ORGANISMES AUTÒNOMS I AGÈNCIES	0,00
		504	504.00	DE SOCIETATS MERCANTILS ESTATALS, ENTITATS PÚBLIQUES EMPRESARIALS I ALTRES ORGANISMES PÚBLICS	0,00
		505	505.00	DE CCAA	0,00
		506	506.00	D'ENTITATS LOCALS	0,00
		507	507.00	D'EMPRESES PRIVADES	0,00
	51			INTERESSOS DE BESTRETES I PRÉSTECS CONCEDITS	0,00
		511	511.00	D'ORGANISMES AUTÒNOMS I AGÈNCIES	0,00
		514	514.00	DE SOCIETATS MERCANTILS, ENTITATS PÚBLIQUES EMPRESARIALS I ALTRES ORGANISMES PÚBLICS	0,00
		518	518.00	DE FAMILIES I INSTITUCIONS SENSE ÀNIM DE LUCRE	0,00
	52			INTERESSOS DE DIPÒSITS	500,00
		520	520.00	INTERESSOS BANCARIS	500,00
	53			DIVIDENDS I PARTICIPACIÓ DE BENEFICIS	0,00
		531	531.00	D'ORGANISMES AUTÒNOMS I AGÈNCIES	0,00
		534	TOTAL 534	DE SOCIETATS MERCANTILS, ENTITATS PÚBLIQUES EMPRESARIALS I ALTRES ORGANISMES PÚBLICS	0,00
			534.00	DE SOCIETATS I ENTITATS DEPENDENTS DE LES ENTITATS LOCALS	0,00
			534.10	DE SOCIETATS I ENTITATS NO DEPENDENTS DE LES ENTITATS LOCALS	0,00
		537	537.00	D'EMPRESES PRIVADES	0,00
	54			RENDES DE BÉNS IMMOBLES	13.600,00
		541	541.00	ARRENDAMENTS DE FINQUES URBANES. COPATE	3.600,00
			541.01	INGRESSOS PATRIMONIALS CENTRE ESPORTIU	10.000,00
		542	542.00	ARRENDAMENTS DE FINQUES RÚSTIQUES	0,00
		544	544.00	CENS	0,00

		549	549.00	ALTRES RENDES DE BÉNS IMMOBLES	0,00
	55			PRODUCTES DE CONCESSIONS I APROFITAMENTS ESPECIALS	170.000,00
		550	TOTAL 550	DE CONCESSIONS ADMINISTRATIVES AMB CONTRAPRESTACIÓ PERIÒDICA	160.000,00
			550.00	CONCESSIONS ADMINISTRATIVES	160.000,00
			550.01	EXPLOTACIÓ PUBLICITAT ESTÀTICA	0,00
			550.02	DE CONCESSIONS ADMINISTRATIVES AMB CONTRAPRESTACIÓ PERIÒDICA (3)	0,00
			550.03	DE CONCESSIONS ADMINISTRATIVES AMB CONTRAPRESTACIÓ PERIÒDICA (4)	0,00
			550.04	DE CONCESSIONS ADMINISTRATIVES AMB CONTRAPRESTACIÓ PERIÒDICA (5)	0,00
		551	TOTAL 551	DE CONCESSIONS ADMINISTRATIVES AMB CONTRAPRESTACIÓ NO PERIÒDICA	0,00
			551.00	DE CONCESSIONS ADMINISTRATIVES AMB CONTRAPRESTACIÓ NO PERIÒDICA (1)	0,00
			551.01	DE CONCESSIONS ADMINISTRATIVES AMB CONTRAPRESTACIÓ NO PERIÒDICA (2)	0,00
			551.02	DE CONCESSIONS ADMINISTRATIVES AMB CONTRAPRESTACIÓ NO PERIÒDICA (3)	0,00
			551.03	DE CONCESSIONS ADMINISTRATIVES AMB CONTRAPRESTACIÓ NO PERIÒDICA (4)	0,00
			551.04	DE CONCESSIONS ADMINISTRATIVES AMB CONTRAPRESTACIÓ NO PERIÒDICA (5)	0,00
		552	552.00	DRET DE SUPERFÍCIE CANON CESSIÓ TERRENYS	10.000,00
		553	553.00	DRET DE SUPERFÍCIE AMB CONTRAPRESTACIÓ NO PERIÒDICA	0,00
		554	TOTAL 554	APROFITAMENTS AGRÍCOLES I FORESTALS	0,00
			554.00	PRODUCTE D'EXPLOTACIONS FORESTALS	0,00
			554.10	FONS DE MILLORA DE MUNTANYES	0,00
		555	555.00	APROFITAMENTS ESPECIALS AMB CONTRAPRESTACIÓ	0,00
		559	559.00	ALTRES CONCESSIONS I APROFITAMENTS ALTRES INGRESSOS PATRIMONIALS	0,00
	59			ALTRES INGRESSOS PATRIMONIALS	15.000,00
		591	591.00	BENEFICIS PER LA REALITZACIÓ D'INVERSIONS FINANCERES	0,00
		592	592.00	INGRESSOS PER OPERACIONS D'INTERCANVI FINANCER	0,00
		599	599.00	ALTRES INGRESSOS PATRIMONIALS (BASE, CDIAP, ABERTIS conveni deixalleria, entitats....)	15.000,00
6				CAPÍTOL 6: ALIENACIÓ D'INVERSIONS REALS	50.000,00
	60			DE TERRENYS	50.000,00
		600	600.00	VENDA DE SOLARS	0,00
		601	601.00	VENDA DE FINQUES RÚSTIQUES	0,00
		602	602.00	PARCEL·LES SOBRANTS DE LA VIA PÚBLICA	0,00
		603	603.00	PATRIMONI PÚBLIC DEL SÒL	0,00
		609	609.00	PROMOCIÓ SÒL DINAMITZACIÓ ECONÒMICA	50.000,00
	61			DE LA RESTA D'INVERSIONS REALS	0,00
		611	611.00	D'INVERSIONS DE CARÀCTER IMMATERIAL	0,00
		612	612.00	D'OBJECTES VALUOSOS	0,00
		619	619.00	D'ALTRES INVERSIONS REALS	0,00
	68			REINTEGRAMENTS PER OPERACIONS DE CAPITAL	0,00
		680	680.00	D'EXERCICIS TANCATS	0,00
				CAPÍTOLS 7: TRANSFERÈNCIES DE CAPITAL	2.001.560,15
	70			DE L'ADMINISTRACIÓ GENERAL DE L'ENTITAT LOCAL	0,00
		700	700.00	DE L'ADMINISTRACIÓ GENERAL DE L'ENTITAT LOCAL	
	71			D'ORGANISMES AUTÒNOMS DE L'ENTITAT LOCAL	0,00
		710	710.00	D'ORGANISMES AUTÒNOMS DE L'ENTITAT LOCAL	0,00
	72			DE L'ADMINISTRACIÓ DE L'ESTAT	804.414,14
		720	TOTAL 720		804.414,14
			720.00	ESTAT SUBVENCIÓ SOTERRAMENT PRESTAMO	0,00
			720.01	ESTAT SUBVENCIÓ AIGUATS	0,00
			720.02	ESTAT ACCIONS DEFENSA TERRITORI	40.000,00
			720.03	ESTAT GLÒRIA	460.743,74
			720.04	ESTAT 2022	250.000,00
			720.05	ESTAT SUBVENCIÓ PROGRAMA MOVES	53.670,40
		721	TOTAL 721	D'ORGANISMES AUTÒNOMS I AGÈNCIES ESTATALS	0,00
			721.00	DEL SERVEI PÚBLIC D'OCUPACIÓ ESTATAL	0,00
			721.90	D'ALTRES ORGANISMES AUTÒNOMS I AGÈNCIES ESTATALS	0,00
		722	722.00	DE FUNDACIONS ESTATALS	0,00
		723	TOTAL 723	DE SOCIETATS MERCANTILS ESTATALS, ENTITATS PÚBLIQUES EMPRESARIALS I ALTRES ORGANISMES PÚBLICS	0,00
			723.00	DE LOTERIES I APOSTES DE L'ESTAT	0,00
			723.90	D'ALTRES SOCIETATS MERCANTILS ESTATALS, ENTITATS PÚBLIQUES EMPRESARIALS I ORGANISMES PÚBLICS	0,00
	73			DE LA SEGURETAT SOCIAL	0,00
		730	730.00	DE LA SEGURETAT SOCIAL	0,00
	74			D'ENS PÚBLICS I SOCIETATS MERCANTILS DE L'ENTITAT LOCAL	0,00
		740	740.00	D'ENS PÚBLICS	0,00
		741	741.00	DE SOCIETATS MERCANTILS	0,00
	75			DE COMUNITATS AUTÒNOMES	760.146,01
		750	TOTAL 750	DE L'ADMINISTRACIÓ GENERAL DE LES COMUNITATS AUTÒNOMES	760.146,01
			750.00	SUBVENCIONS AFECTADES A L'AMORTITZACIÓ DE PRÉSTECS I OPERACIONS FINANCERES (1)	0,00
			750.01	SUBVENCIONS AFECTADES A L'AMORTITZACIÓ DE PRÉSTECS I OPERACIONS FINANCERES (2)	0,00
			750.02	TRANSFERÈNCIES DE CAPITAL EN COMPLIMENT DE CONVENIS SUBSCRITS AMB LA COMUNITAT AUTÒNOMA EN MATÈRIA DE SERVEIS SOCIALS I POLÍTIQUES D'IGUALTAT	0,00
			750.30	TRANSFERÈNCIES DE CAPITAL EN COMPLIMENT DE CONVENIS SUBSCRITS AMB LA COMUNITAT AUTÒNOMA EN MATÈRIA DE D'EDUCACIÓ	0,00
			750.50	TRANSFERÈNCIES DE CAPITAL EN COMPLIMENT DE CONVENIS SUBSCRITS AMB LA COMUNITAT AUTÒNOMA EN MATÈRIA DE D'OCUPACIÓ I DESENVOLUPAMENT LOCAL	0,00
			750.60	ALTRES TRANSFERÈNCIES DE CAPITAL EN COMPLIMENT DE L'ADMINISTRACIÓ GENERAL DE LA COMUNITAT AUTÒNOMA	0,00
			750.80	ALTRES TRANSF.DE CAPITAL DE L'ADMINISTRACIÓ GENERAL DE LA CCAA.SUBV.INSTAL·LACIONS ESPORTIVES	0,00
			750.81	GENERALITAT DE CATALUNYA .SUBVENCIÓ ENLLUMENAT ENFOCAMENT TURÍSTIC	0,00
			750.82	GENERALTITAT. SUBVENCIÓ PUOSC 2020-2024	200.000,00
			750.83	GENERALITAT GALLCE SUBVENCIÓ EMBARCADOR FLUVIAL	0,00
			750.84	GENERALITAT. SUBVENCIÓ ÀRIDS	10.565,35
			750.85		0,00
			750.86		0,00
			750.87	GENERALITAT. AIGUATS	306.560,26
			750.88	GENERALITAT. SOTERRAMENT PRESTAMO	0,00
			750.89	GENERALITAT.POLÍTIQUES AMBIENTALS	0,00
			750.90	GENERALITAT.ADEQUACIÓ CENTRE ESPORTIU	0,00

7			750.91	GENERALITAT.ARRANJAMENT AV.1 D'OCTUBRE	0,00
			750.92	GENERALITAT.ACCIONS DEFENSA TERRITORI	40.000,00
			750.93	GENERALITAT. ENLLUMENAT PÚBLIC REPOSICIÓ	0,00
			750.94	GENERALITAT. CENTRE CULTURAL BARRACOT	0,00
			750.95	GENERALITAT. MOBILITAT URBANA I IMATGE DE POBLE	0,00
			750.96	GENERALITAT. SUBVENCIÓ ACTUACIONS ENFOCAMENT TURÍSTIC	51.687,00
			750.97	GENERALITAT. SUBVENCIÓ AGÈNCIA DE RESIDUS DEIXALLERIA	151.333,40
		751	751.00	**D'ORGANISMES AUTÒNOMS I AGÈNCIES DE LES COMUNITATS AUTÒNOMES**	**0,00**
		752	752.00	**DE FUNDACIONS DE LES CCAA**	**0,00**
		753	753.00	**DE SOCIETATS MERCANTILS, ENTITATS PÚBLIQUES EMPRESARIALS I ALTRES ORGANISMES PÚBLICS DEPENDENTS DE LES CCAA**	**0,00**
	76			**D'ENTITATS LOCALS**	**437.000,00**
		761	TOTAL 760	**DE DIPUTACIONS, CONSELLS I CABILDOS**	**437.000,00**
			761.00	DIPUTACIÓ DE TARRAGONA PAM 2019	0,00
			761.01	DIPUTACIÓ DE TARRAGONA PAM 2020	0,00
			761.02	DIPUTACIÓ DE TARRAGONA. SUBVENCIÓ PEXI	0,00
			761.03		0,00
			761.04		0,00
			761.05		0,00
			761.06		0,00
			761.07		0,00
			761.08		0,00
			761.09	DIPUTACIÓ DE TARRAGONA. SUBVENCIÓ ADEQUACIÓ EQUIPAMENTS MUNICIPALS	30.000,00
			761.10	PAM 2021	200.000,00
			761.11	PAM 2022	207.000,00
			761.12	ALTRES DE LA DIPUTACIÓ DE TARRAGONA: Projecte (1)	0,00
			761.11	ALTRES DE LA DIPUTACIÓ DE TARRAGONA: Projecte (2)	0,00
		762	TOTAL 762	**D'AJUNTAMENTS**	**0,00**
			762.00	D'AJUNTAMENTS (1)	0,00
			762.01	D'AJUNTAMENTS (2)	0,00
			762.02	ALTRES D'AJUNTAMENTS	0,00
		763	763.00	**DE MANCOMUNITATS**	**0,00**
		764	764.00	**D'ÀREES METROPOLITANES**	**0,00**
		765	TOTAL 765	**DE COMARQUES**	**0,00**
			765.00	CONSELL COMARCAL SUBVENCIÓ CAMINS	0,00
			765.01	DE COMARQUES (2)	0,00
			765.02	DE COMARQUES (3)	0,00
			765.03	ALTRES DE COMARQUES	0,00
		766	766.00	**D'ALTRES ENTITATS QUE AGRUPIN MUNICIPIS**	0,00
		767	767.00	**DE CONSORCIS**	0,00
		768	768.00	**D'ENTITATS LOCALS MENORS**	0,00
	77			**D'EMPRESES PRIVADES**	**0,00**
		770	770.00	**APORTACIONS EMPRESA PRIVADA**	0,00
	78			**DE FAMÍLIES I INSTITUCIONS SENSE ÀNIM DE LUCRE**	**0,00**
		780	780.00	**DE FAMÍLIES I INSTITUCIONS SENSE ÀNIM DE LUCRE**	0,00
	79			**DE L'EXTERIOR**	**0,00**
		790	790.00	**DEL FONS SOCIAL EUROPEU**	0,00
		791	791.00	**DEL FONS DE DESENVOLUPAMENT REGIONAL**	0,00
		792	792.00	**DEL FONS DE COHESIÓ**	0,00
		793	793.00	**DEL FONS EUROPEU AGRÍCOLA DE GARANTIA (FEAGA)**	0,00
		794	794.00	**DEL FONS EUROPEU AGRÍCOLA DE DESENVOLUPAMENT RURAL (FEADER)**	0,00
		795	795.00	**DEL FEOGA-ORIENTACIÓ**	0,00
		796	796.00	**DEL FONS EUROPEU DE LA PESCA (FEP)**	0,00
		797	797.00	**ALTRES TRANSFERÈNCIES DE LA UNIÓ EUROPEA**	0,00
		799	799.00	**ALTRES TRANSFERÈNCIES DE L'EXTERIOR, EXCLOENT LA UNIÓ EUROPEA**	0,00
CAPÍTOL 8: ACTIUS FINANCERS					**65.000,00**
8	80			**ALIENACIÓ DE DEUTE DEL SECTOR PÚBLIC**	**0,00**
		800	TOTAL 800	**ALIENACIÓ DE DEUTE DEL SECTOR PÚBLIC A CURT TERMINI**	**0,00**
			800.00	DE L'ESTAT	0,00
			800.10	DE CCAA	0,00
			800.20	D'ENTITATS LOCALS	0,00
		801	TOTAL 801	**ALIENACIÓ DE DEUTE DEL SECTOR PÚBLIC A LLARG TERMINI**	**0,00**
			801.00	DE L'ESTAT	0,00
			801.10	DE LES COMUNITATS AUTÒNOMES	0,00
			801.20	D'ENTITATS LOCALS	0,00
	81			**ALIENACIÓ DE D'OBLIGACIONS I BONS FORA DEL SECTOR PÚBLIC**	**0,00**
		810	810.00	**ALIENACIÓ D'OBLIGACIONS I BONS FORA DEL SECTOR PÚBLIC A CURT TERMINI**	0,00
		811	811.00	**ALIENACIÓ D'OBLIGACIONS I BONS FORA DEL SECTOR PÚBLIC A LLARG TERMINI**	0,00
	82			**REINTEGRAMENT DEL PRÉSTECS I BESTRETES CONCEDITS AL SECTOR PÚBLIC**	**0,00**
		820	TOTAL 820	**REINTEGRAMENT DE PRÉSTECS I BESTRETES CONCEDIDES AL SECTOR PÚBLIC A CURT TERMINI**	**0,00**
			820.00	DE L'ESTAT	0,00
			820.10	DE COMUNITATS AUTÒNOMES	0,00
			820.20	D'ENTITATS LOCALS	0,00
		821	TOAL 821	**REINTEGRAMENT DE PRÉSTECS I BESTRETES CONCEDIDES AL SECTOR PÚBLIC A LLARG TERMINI**	**0,00**
			821.00	DE L'ESTAT	0,00
			821.10	DE COMUNITATS AUTÒNOMES	0,00
			821.20	D'ENTITATS LOCALS	0,00
	83			**REINTEGRAMENTS DE PRÉSTECS DE FORA DEL SECTOR PÚBLIC**	**65.000,00**
		830	830.00	**REINTEGRAMENTS DE PRÉSTECS DE FORA DEL SECTOR PÚBLIC A CURT TERMINI**	0,00
		831	831.00	**BESTRETES DE PERSONAL**	65.000,00
	84			**DEVOLUCIÓ DE DIPÒSITS I FIANCES CONSTITUÏTS**	**0,00**
		840	840.00	**DEVOLUCIÓ DE DIPÒSITS**	0,00
		841	841.00	**DEVOLUCIÓ DE FIANCES**	0,00
	85			**ALIENACIÓ D'ACCIONS I PARTICIPACIONS DEL SECTOR PÚBLIC**	**0,00**
		850	850.00	**ALIENACIÓ D'ACCIONS I PARTICIPACIONS DEL SECTOR PÚBLIC**	0,00

	86			ALIENACIÓ D'ACCIONS I PARTICIPACIONS DE FORA DEL SECTOR PÚBLIC	0,00
		860	860.00	ALIENACIÓ D'ACCIONS I PARTICIPACIONS DE FORA DEL SECTOR PÚBLIC	0,00
9				CAPÍTOL 9: PASSIUS FINANCERS	4.776.065,55
	90			EMISSIÓ DE DEUTE PÚBLIC EN EUROS	0,00
		900	900.00	EMISSIÓ DE DEUTE PÚBLIC EN EUROS A CURT TERMINI	0,00
		901	901.00	EMISSIÓ DE DEUTE PÚBLIC EN EUROS A LLARG TERMINI	0,00
	91			PRÉSTECS REBUTS EN EUROS	4.776.065,55
		910	910.00	PRÉSTECS REBUTS A CURT TERMINI D'ENS DEL SECTOR PÚBLIC	0,00
		911	911.00	PRÉSTECS REBUTS A LLARG TERMINI D'ENS DEL SECTOR PÚBLIC	0,00
		912	912.00	PRÉSTECS REBUTS A CURT TERMINI D'ENS DE FORA DEL SECTOR PÚBLIC	0,00
		913	913.00	PRÉSTECS REBUTS A LLARG TERMINI D'ENS DE FORA DEL SECTOR PÚBLIC	4.776.065,55
	92			EMISSIÓ DE DEUTE PÚBLIC EN MONEDA DIFERENT A L'EURO	0,00
		920	920.00	EMISSIÓ DE DEUTE PÚBLIC EN MONEDA DIFERENT A L'EURO A CURT TERMINI	0,00
		921	921.00	EMISSIÓ DE DEUTE PÚBLIC EN MONEDA DIFERENT A L'EURO A LLARG TERMINI	0,00
	93			PRÉSTECS REBUTS EN MONEDA DIFERENT A L'EURO	0,00
		930	930.00	PRÉSTECS REBUTS EN MONEDA DIFERENT A L'EURO A CURT TERMINI	0,00
		931	931.00	PRÉSTECS REBUTS EN MONEDA DIFERENT A L'EURO A LLARG TERMINI	0,00
	94			DIPÒSITS I FIANCES REBUTS	0,00
		940	940.00	DIPÒSITS REBUTS	0,00
		941	941.00	FIANCES REBUDES	0,00
TOTAL PRESSUPOST D'INGRESSOS					20.686.672,00

CLASSIFICACIÓ ECONÒMICA DE DESPESA

CAPÍTOL	ARTICLE	CONCEPTE	SUBCONCEPTE	Grup de Programa	DENOMINACIÓ	Import
					CAPÍTOL 1: DESPESES DE PERSONAL	**4.577.572,00**
				-	**ÒRGANS DE GOVERN I PERSONAL DIRECTIU**	**303.400,00**
		100	**TOTAL 100**	-	**RETRIBUCIONS BÀSIQUES I ALTRES REMUNERACIONS DELS MEMBRES DELS ÒRGANS DE GOVERN**	**303.400,00**
			100.00	**91200**	RETRIBUCIONS ORGANS GOVERN	303.400,00
			100.01	**91200**	ALTRES REMUNERACIONS	0,00
	10	101	**TOTAL 100**	-	**RETRIBUCIONS BÀSIQUES I ALTRES REMUNERACIONS DEL PERSONAL DIRECTIU**	**0,00**
			101.00		RETRIBUCIONS BÀSIQUES	0,00
			101.01		ALTRES REMUNERACIONS	0,00
		107	**TOTAL 107**	-	**CONTRIBUCIONS A PLANS I FONS DE PENSIONS**	**0,00**
			107.00		DELS MEMBRES DELS ÒRGANS DE GOVERN	0,00
			107.01		DEL PERSONAL DIRECTIU	0,00
				-	**PERSONAL EVENTUAL**	**0,00**
		110	**TOTAL 110**	-	**RETRIBUCIONS BÀSIQUES I ALTRES REMUNERACIONS DE PERSONAL EVENTUAL**	**0,00**
			110.00		RETRIBUCIONS BÀSIQUES	0,00
	11		**110.01**		RETRIBUCIONS COMPLEMENTÀRIES	0,00
			110.02		ALTRES REMUNERACIONS	0,00
		117	**TOTAL 17**	-	**CONTRIBUCIONS A PLANS I FONS DE PENSIONS**	**0,00**
			117.00		CONTRIBUCIONS A PLANS I FONS DE PENSIONS	0,00
				-	**PERSONAL FUNCIONARI**	**1.671.729,82**
		120	**TOTAL 120**	-	**RETRIBUCIONS BÀSIQUES**	**781.792,78**
			120.00	**15000**	SOUS DEL GRUP A1-#DELTEBRETERRITORI-GENERAL	21.933,24
			120.00	**33000**	SOUS DEL GRUP A1-#DELTEBREACTIU-GENERAL	18.920,28
			120.00	**92001**	SOUS DEL GRUP A1-#DELTEBREEFICIENT-GENERAL	45.514,08
			120.01	**33000**	SOUS DEL GRUP A2-#DELTEBREACTIU-GENERAL	17.233,44
			120.01	**33200**	SOUS DEL GRUP A2-#DELTEBREACTIU-BIBLIOTECA	17.141,04
			120.01	**43200**	SOUS DEL GRUP A2-#DELTEBREPROJECCIÓ GENERAL	16.335,36
			120.01	**92002**	SOUS DEL GRUP A2-#DELTEBREEFICIENT- EAC	0,00
			120.02	**13200**	SOUS DEL GRUP C1-#DELTEBRETERRITORI-CIUTADANIA I SEGURETAT	243.852,48
			120.02	**15000**	SOUS DEL GRUP C1-#DELTEBRETERRITORI	13.331,04
			120.02	**92000**	SOUS DEL GRUP C1-#DELTEBREEFICIENT-ALCALDIA	13.470,48
			120.02	**92001**	SOUS DEL GRUP C1-#DELTEBREEFICIENT-GENERAL	80.843,76
			120.03	**15000**	SOUS DEL GRUP C2-#DELTEBRETERRITORI-GENERAL	11.292,24
			120.03	**34200**	SOUS DEL GRUP C2-#DELTEBREACTIU-CENTRE ESPORTIU	11.331,12
			120.03	**43200**	SOUS DEL GRUP C2-#DELTEBREPROJECCIÓ-GENERAL	11.292,24
			120.03	**92000**	SOUS DEL GRUP C2-ALCALDIA	11.331,12
			120.03	**92002**	SOUS DEL GRUP C2-#DELTEBREEFICIENT-EAC	11.292,24
			120.03	**92001**	SOUS DEL GRUP C2-#DELTEBREEFICIENT-GENERAL	22.584,48
			120.04	**13200**	SOUS DEL GRUP E (AP)-#DELTEBRETERRITORI-CIUTADANIA I SEGURETAT	63.968,16
			120.06	**13200**	TRIENNIS-#DETEBRETERRITORI-CIUTADANIA I SEGURETAT	41.122,68
			120.06	**15000**	TRIENNIS-#DELTEBRETERRITORI-GENERAL	11.560,80
			120.06	**33000**	TRIENNIS-#DELTEBREACTIU-GENERAL	9.238,92
			120.06	**33200**	TRIENNIS-#DELTEBREACTIU-BIBLIOTECA	5.031,84
			120.06	**34200**	TRIENNIS-#DELTEBREACTIU-CENTRE ESPORTIU	2.121,12
			120.06	**43200**	TRIENNIS-#DELTEBREPROJECCIÓ-GENERAL	5.322,48
			120.06	**92000**	TRIENNIS-ALCALDIA	5.266,20
			120.06	**92001**	TRIENNIS-#DELTEBREEFICIENT-GENERAL	33.891,00
			120.06	**92002**	TRIENNIS-#DELTEBREEFICIENT-EAC	1.885,44
			120.08	**92000**	PREVISIÓ AUMENT 2% FUNCIONARIS	34.685,50
			120.08		ALTRES RETRIBUCIONS BÀSIQUES: Grup de Programa	0,00
			120.08		ALTRES RETRIBUCIONS BÀSIQUES: Grup de Programa	0,00
			120.08		ALTRES RETRIBUCIONS BÀSIQUES: Grup de Programa	0,00
			120.08		ALTRES RETRIBUCIONS BÀSIQUES: Grup de Programa	0,00
			120.08		ALTRES RETRIBUCIONS BÀSIQUES: Grup de Programa	0,00
			120.08		ALTRES RETRIBUCIONS BÀSIQUES: Grup de Programa	0,00
		121	**TOTAL 121**	-	**RETRIBUCIONS COMPLEMENTÀRIES**	**889.937,04**
			121.00	**13200**	COMPLEMENT DE DESTINACIÓ-#DELTEBRETERRITORI-CIUTADANIA I SEGURETAT	88.767,24
			121.00	**15000**	COMPLEMENT DE DESTINACIÓ-#DELTEBRETERRITORI-GENERAL	17.740,68
			121.00	**33000**	COMPLEMENT DE DESTINACIÓ-#DELTEBREACTIU-GENERAL	13.398,72
			121.00	**33200**	COMPLEMENT DE DESTINACIÓ-#DELTEBREACTIU-BIBLIOTECA	6.699,36
			121.00	**34200**	COMPLEMENT DE DESTINACIÓ-#DELTEBREACTIU-CENTRE ESPORTIU	4.598,28
			121.00	**43200**	COMPLEMENT DE DESTINACIÓ-#DELTEBREPROJECCIÓ-GENERAL	9.196,56
			121.00	**92000**	COMPLEMENT DE DESTINACIÓ-ALCALDIA	10.818,24
			121.00	**92001**	COMPLEMENT DE DESTINACIÓ-#DELTEBREEFICIENT-GENERAL	61.835,28
			121.00	**92002**	COMPLEMENT DE DESTINACIÓ-#DELTEBREEFICIENT-EAC	4.598,28
			121.01	**13200**	COMPLEMENT ESPECÍFIC-#DELTEBRETERRITORI-CIUTADANIA I SEGURETAT	380.304,36
			121.01	**15000**	COMPLEMENT ESPECÍFIC-#DELTEBRETERRITORI-GENERAL	42.736,56
			121.01	**33000**	COMPLEMENT ESPECÍFIC-#DELTEBREACTIU-GENERAL	19.261,44
			121.01	**33200**	COMPLEMENT ESPECÍFIC-#DELTEBREACTIU-BIBLIOTECA	7.683,72
			121.01	**34200**	COMPLEMENT ESPECÍDIC-#DELTEBREACTIU-CENTRE ESPORTIU	11.056,08
			121.01	**43200**	COMPLEMENT ESPECÍFIC-#DELTEBREPROJECCIÓ-GENERAL	18.560,52
			121.01	**92000**	COMPLEMENT ESPECÍFIC-ALCALDIA	24.408,84
			121.01	**92001**	COMPLEMENT ESPECÍFIC-#DELTEBREEFICIENT-GENERAL	155.733,48
			121.01	**92002**	COMPLEMENT ESPECÍFIC-#DELTEBREEFICIENT-EAC	12.539,40
			121.03	**92001**	ALTRES COMPLEMENTS I AJUSTOS	0,00
			121.03		ALTRES COMPLEMENTS: Grup de Programa	0,00
			121.03		ALTRES COMPLEMENTS: Grup de Programa	0,00
			121.03		ALTRES COMPLEMENTS: Grup de Programa	0,00
			121.03		ALTRES COMPLEMENTS: Grup de Programa	0,00
			121.03		ALTRES COMPLEMENTS: Grup de Programa	0,00
			121.03		ALTRES COMPLEMENTS: Grup de Programa	0,00
		122	**TOTAL 122.00**	-	**RETRIBUCIONS EN ESPÈCIE**	**0,00**
			122.00		RETRIBUCIONS EN ESPÈCIE: Grup de Programa	0,00
			122.00		RETRIBUCIONS EN ESPÈCIE: Grup de Programa	0,00
			122.00		RETRIBUCIONS EN ESPÈCIE: Grup de Programa	0,00
			122.00		RETRIBUCIONS EN ESPÈCIE: Grup de Programa	0,00
			122.00		RETRIBUCIONS EN ESPÈCIE: Grup de Programa	0,00
			122.00		RETRIBUCIONS EN ESPÈCIE: Grup de Programa	0,00
		124	**TOTAL 124**	-	**RETRIBUCIONS DE FUNCIONARIS EN PRÀCTIQUES**	**0,00**
			124.09		ALTRES RETRIBUCIONS BÀSIQUES: Grup de Programa	0,00
			124.09		ALTRES RETRIBUCIONS BÀSIQUES: Grup de Programa	0,00
1			**124.09**		ALTRES RETRIBUCIONS BÀSIQUES: Grup de Programa	0,00
			124.09		ALTRES RETRIBUCIONS BÀSIQUES: Grup de Programa	0,00
			124.09		ALTRES RETRIBUCIONS BÀSIQUES: Grup de Programa	0,00
			124.09		ALTRES RETRIBUCIONS BÀSIQUES: Grup de Programa	0,00
		127	**127.00**		**CONTRIBUCIONS A PLANS I FONS DE PENSIONS**	**0,00**

	13			-	PERSONAL LABORAL	1.572.610,06
		130	TOTAL 130	-	LABORAL FIX	1.219.230,88
			TOTAL 130.00	-	RETRIBUCIONS BÀSIQUES	652.045,68
			130.00	13200	RETRIBUCIONS BÀSIQUES-CIUTADANIA I SEGURETAT	0,00
			130.00	15000	RETRIBUCIONS BÀSIQUES-#DELTEBRETERRITORI-GENERAL	91.764,00
			130.00	15320	RETRIBUCIONS BÀSIQUES-#DELTEBRETERRITORI-VIA PÚBLICA	173.833,20
			130.00	15321	RETRIBUCIONS BÀSIQUES-#DELTEBRETERRITORI-MAGATZEM MUNICIPAL	21.727,92
			130.00	15322	RETRIBUCIONS BÀSIQUES-#DELTEBRETERRITORI-ATENCIÓ CIUTADANA	32.749,68
			130.00	15323	RETRIBUCIONS BÀSIQUES-#DELTEBRETERRITORI-EQUIPAMENTS	0,00
			130.00	32300	RETRIBUCIONS BÀSIQUES-#DELTEBRETERRITORI-ESCOLES	40.356,72
			130.00	33000	RETRIBUCIONS BÀSIQUES-#DELTEBREACTIU-GENERAL	41.341,68
			130.00	33200	RETRIBUCIONS BÀSIQUES-#DELTEBREACTIU-BIBLIOTECA	16.278,84
			130.00	34200	RETRIBUCIONS BÀSIQUES-#DELTEBREACTIU-CENTRESPORTIU	23.079,36
			130.00	43200	RETRIBUCIONS BÀSIQUES-#DELTEBREPROJECCIÓ-GENERAL	36.082,68
			130.00	92000	RETRIBUCIONS BÀSIQUES-ALCALDIA	9.009,60
			130.00	92001	RETRIBUCIONS BÀSIQUES-#DELTEBREEFICIENT-GENERAL	33.828,96
			130.00	92002	RETRIBUCIONS BÀSIQUES-#DELTEBREACTIU-EAC	0,00
			130.00	92003	RETRIBUCIONS BÀSIQUES-#DELTEBRETERRITORI-NETEJA	97.866,00
			130.00	92002	RETRIBUCIONS BÀSIQUES-#DELTEBREEFICIENT-EAC	34.127,04
			130.01		HORES EXTRAORDINÀRIES	0,00
			130.02		ALTRES REMUNERACIONS	567.185,20
			130.02	15000	RETRIBUCIONS COMPLEMENTÀRIES-#DELTEBRETERRITORI-GENERAL	72.995,88
			130.02	15320	RETRIBUCIONS COMPLEMENTÀRIES-#DELTEBRETERRITORI-VIA PÚBLICA	161.916,84
			130,02	15321	RETRIBUCIONS COMPLEMENTÀRIES-#DELTEBRETERRITORI-MAGATZEM MUNICIPAL	14.938,56
			130.02	15322	RETRIBUCIONS COMPLEMENTÀRIES-#DELTEBRETERRITORI-ATENCIÓ CIUTADANA	30.311,88
			130.02	15323	RETRIBUCIONS COMPLEMENTÀRIES-#DELTEBRETERRITORI-EQUIPAMENTS	0,00
			130.02	32300	RETRIBUCIONS COMPLEMENTÀRIES-#DELTEBRETERRITORI-ESCOLES	37.943,76
			130.02	33000	RETRIBUCIONS COMPLEMENTÀRIES-#DELTEBREACTIU	25.791,72
			130.02	33200	RETRIBUCIONS COMPLEMENTÀRIES-#DELTEBREACTIU-BIBLIOTECA	9.507,24
			130.02	34200	RETRIBUCIONS COMPLEMENTÀRIES-#DELTEBREACTIU-CENTRESPORTIU	19.414,92
			130.02	43200	RETRIBUCIONS COMPLEMENTÀRIES-#DELTEBREPROJECCIÓ-GENERAL	32.077,20
			130.02	92000	RETRIBUCIONS COMPLEMENTÀRIES-ALCALDIA	6.645,84
			130.02	92001	RETRIBUCIONS COMPLEMENTÀRIES-#DELTEEFICIENT-GENERAL	26.166,60
			130.02	92002	RETRIBUCIONS COMPLEMENTÀRIES-#DELTEBREEFICIENT-EAC	30.895,68
			130.02	92003	RETRIBUCIONS COMPLEMENTÀRIES-#DELTEBRETERRITORI-NETEJA	76.579,08
			130.03	92000	PREVISIÓ AUMENT 2% LABORALS	22.000,00
		131	TOTAL 131.00	-	LABORAL TEMPORAL	353.379,18
			131.00	92000	PROVISIONS PERSONAL	353.379,18
			131.00		Laboral temporal: Grup de Programa	0,00
			131.00		Laboral temporal: Grup de Programa	0,00
			131.00		Laboral temporal: Grup de Programa	0,00
			131.00		Laboral temporal: Grup de Programa	0,00
		132	132.00		RETRIBUCIONS EN ESPÈCIE	0,00
		137	137.00		CONTRIBUCIONS A PLANS I FONS DE PENSIONS	0,00
	14			-	ALTRE PERSONAL	1.000,00
		143	143.00	24100	ALTRE PERSONAL	1.000,00
		147	147.00		CONTRIBUCIONS A PLANS I FONS DE PENSIONS	0,00
	15			-	INCENTIUS AL RENDIMENT	8.000,00
		150	150.00	92000	PRODUCTIVITAT	8.000,00
		151	151.00		GRATIFICACIONS	0,00
		152	152.00		ALTRES INCENTIUS AL RENDIMENT	0,00
		153	153.00		COMPLEMENT DE DEDICACIÓ ESPECIAL	0,00
	16			-	QUOTES, PRESTACIONS I DESPESES SOCIALS A CÀRREC DE L'OCUPADOR	1.020.832,12
		160	TOTAL 160	-	QUOTES SOCIALS	1.008.832,12
			160.00	13200	SEGURETAT SOCIAL-#DELTEBRETERRITORI-CIUTADANIA I SEGURETAT	293.069,52
			160.00	15000	SEGURETAT SOCIAL-#DELTEBRETERRITORI-GENERAL	80.937,60
			160.00	15320	SEGURETAT SOCIAL-#DELTEBRETERRITORI-VIA PÚBLICA	130.811,88
			160.00	15321	SEGURETAT SOCIAL-#DELTEBRETERRITORI-MAGATZEM MUNICIPAL	7.266,96
			160.00	15322	SEGURETAT SOCIAL-#DELTEBRETERRITORI-ATENCIÓ CIUTADANA	23.283,72
			160.00	15323	SEGURETAT SOCIAL-#DELTEBRETERRITORI-EQUIPAMENTS	0,00
			160.00	32300	SEGURETAT SOCIAL-#DELTEBRETERRITORI-ESCOLES	25.916,28
			160.00	33000	SEGURETAT SOCIAL-#DELTEBREACTIU-GENERAL	41.126,40
			160.00	33200	SEGURETAT SOCIAL-#DELTEBREACTIU-BIBLIOTECA	17.584,92
			160.00	34200	SEGURETAT SOCIAL-#DELTEBREACTIU-CENTRE ESPORTIU	21.312,72
			160.00	43200	SEGURETAT SOCIAL-#DELTEBREPROJECCIÓ-GENERAL	37.613,40
			160.00	91200	SEGURETAT SOCIAL-ORGANS DE GOVERN	64.188,60
			160.00	92000	SEGURETAT SOCIAL-ALCALDIA	22.006,20
			160.00	92001	SEGURETAT SOCIAL-#DELTEBREEFICIENT-GENERAL	113.472,60
			160.00	92002	SEGURETAT SOCIAL-#DELTEBREEFICIENT-EAC	28.802,88
			160.00	92003	SEGURETAT SOCIAL-#DELTEBRETERRITORI-NETEJA	58.565,52
			160.00	92004	SEGURETAT SOCIAL-PREVISIÓ INCREMENT 2%	18.035,41
			160.08	13200	#DELTEBRETERRITORI-SEGURETAT I ORDRE PÚBLIC-ASSISTÈNCIA MEDICOFARMACÈUTICA	2.100,00
			160.08	15000	#DELTEBRETERRITORI-GENERAL-ASSISTÈNCIA MEDICOFARMACÈUTICA	3.000,01
			160.08	15320	#DELTEBRETERRITORI-VIA PÚBLICA-ASSISTÈNCIA MEDICOFARMACÈUTICA	4.000,00
			160.08	33000	#DELTEBREACTIU-GENERAL - ASSISTÈNCIA MEDICOFARMACÈUTICA	4.000,00
			160.08	92001	#DELTEBREEFICIENT-GENERAL-ASSISTÈNCIA MEDICOFARMACÈUTICA	10.100,00
			160.08	92002	#DELTEBREEFIFICIENT-EAC-ASSISTÈNCIA MEDICOFARMACÈUTICA	0,00
			160.09	92000	ALTRES QUOTES	1.637,50
		161	TOTAL 161	-	PRESTACIONS SOCIALS	0,00
			161.03		PENSIONS EXCEPCIONALS	0,00
			161.04		INDEMNITZACIONS AL PERSONAL LABORAL PER JUBILACIONS ANTICIPADES	0,00
			161.05		PENSIONS A CÀRREC DE L'ENTITAT LOCAL	0,00
			161.07		ASSISTÈNCIA MEDICOFARMACÈUTICA A PENSIONISTES	0,00
		162	TOTAL 162	-	DESPESES SOCIALS DE PERSONAL	12.000,00
			162.00	22100	FORMACIÓ I PERFECCIONAMENT DEL PERSONAL	7.000,00
			162.01		ECONOMATS I MENJADORS	0,00
			162.02		TRANSPORT DE PERSONAL	0,00
			162.04	22100	PENSIONS FONS SOCIAL FUNCIONARIS	5.000,00
			162.05		ASSEGURANCES	0,00
			162.09		ALTRES DESPESES SOCIALS	0,00
		164	164.00		COMPLEMENT FAMILIAR	0,00
					CAPÍTOL 2: DESPESES CORRENTS EN BÉNS I SERVEIS	5.013.099,55
	20			-	ARRENDAMENTS I CÀNONS	130.754,35
		200	200.00		ARRENDAMENTS DE TERRENYS I BÉNS NATURALS	0,00
		202	TOTAL 202	-	ARRENDAMENTS D'EDIFICIS I ALTRES CONSTRUCCIONS	1.000,00
			202.00	92000	LLOGUER I ARRENDAMENTS	1.000,00
			202.01		ARRENDAMENTS (2)	0,00
		203	TOTAL 203		ARRENDAMENTS DE MAQUINÀRIA, INSTAL·LACIONS I UTILLATGE	32.000,00
			203.00	13300	ORDENACIÓ TRÀNSIT I ESTACIONAMENT	32.000,00
		204	TOTAL 204			34.029,35
			204.00	13200	SEGURETAT I ORDRE PÚBLIC. RENTING	32.929,35
			204.00	15320	VIES PÚBLIQUES.RENTING	1.100,00

		205	205.00	34200	INSTAL·LACIONS ESPORTIVES	0,00
		206	TOTAL 206			11.725,00
			206.00	92000	ADMINISTRACIÓ GENERAL-EQUIPS PROCESSOS INFORMACIÓ. RENTING	11.725,00
		208	TOTAL 208			0,00
			208.00	34200	INST.ESPORTIVES-EQUIPS IMMOBILITZAT MATERIAL	0,00
			208.00	43200	ENFOCAMENT TURISTIC RENTINGS	0,00
		209	TOTAL 209			52.000,00
			209.00	16100	ALTRES ACTUACIONS RELACIONADES AMB MEDI AMBIENT-CANON AIGUA CONSUM MPAL	52.000,00
	21			-	REPARACIONS, MANTENIMENT I CONSERVACIÓ	1.049.000,00
		210	TOTAL 210.00	-	INFRAESTRUCTURES I BÉNS NATURALS	894.000,00
			210.00	15320	IMATGE DE POBLE-CASC URBÀ	500.000,00
			210.01	15320	IMATGE DE POBLE-RIUMAR, VIES CICLOTURÍSTIQUES I PLATGES	170.000,00
			210.01	45400	IMATGE DE POBLE-CAMINS RURALS	160.000,00
			210.02	15320	IMATGE DE POBLE-DESAIGÜES	64.000,00
		212	TOTAL 212	-	EDIFICIS I ALTRES CONSTRUCCCIONS	110.000,00
			212.00	16300	CONSERVACIÓ MAGATZEM BRIGADA	2.000,00
			212.00	16500	CONSERVACIÓ ENLLUMENAT PÚBLIC	15.000,00
			212.00	23100	CONSERVACIÓ ALTRES EDIFICIS SOCIALS	10.000,00
			212.00	32300	CONSERVACIÓ EDIFICIS ENSENYAMENT	25.000,00
			212.00	33000	CONSERVACIÓ EDIFICIS CULTURALS	10.000,00
			212.00	34200	CONSERVACIÓ ESPORTS I ESBARJO	18.000,00
			212.00	43120	CONSERVACIÓ MERCATS	5.000,00
			212.00	92000	CONSERVACIÓ EDIFICIS MUNICIPALS	25.000,00
		213	213.00		MAQUINÀRIA, INSTAL·LACIONS TÈCNIQUES I UTILLATGE	0,00
		214	TOTAL 214			20.000,00
			214.00	13200	REPARACIÓ I CONSERVACIÓ DE VEHICLES I ALTRES POLICIA LOCAL	5.000,00
			214.00	15320	REPARACIÓ I CONSERVACIÓ VEHICLES VIES PÚBLIQUES	10.000,00
			214.00	16300	REPARACIÓ I CONSERVACIÓ VEHICLES ALTRES SERVEIS	5.000,00
		215	215.00		MOBILIARI	0,00
		216	216.00	92000	MANTENIMENT EQUIPS INFORMÀTICS	25.000,00
		219	219.00		ALTRE IMMOBILITZAT MATERIAL	0,00
	2				MATERIAL, SUBMINISTRAMENT I ALTRES	3.808.245,20
		220	TOTAL 220	-	MATERIAL D'OFICINA	35.000,00
			220.00	92000	ADM.GENERAL-MATERIAL OFICINA ORDINARI NO INVENTARIABLE	35.000,00
			220.01		PREMSA, REVISTES, LLIBRES I ALTRES PUBLICACIONS	0,00
			220.02		MATERIAL INFORMÀTIC NO INVENTARIABLE	0,00
		221	TOTAL 221	-	SUBMINISTRAMENTS	452.800,00
			TOTAL 221.00	-	ENERGIA ELÈCTRICA	395.800,00
			221.00	16400	SUBMINISTRAMENTS CEMENTIRI	300,00
			221.00	16500	SUBMINISTRAMENTS BOMBAMENTS	33.000,00
			221.00	32300	SUBMINISTRAMENTS EDUCACIÓ ENSENYAMENT	65.000,00
			221.00	33000	SUBMINISTRAMENTS CULTURA	11.000,00
			221.00	33200	SUBMINISTRAMENTS BIBLIOTECA	9.500,00
			221.00	33201	ALTRES BIBLIOTECA	8.000,00
			221.00	34200	SUBMINISTRES INSTAL·LACIONS ESPORTIVES	40.000,00
			221.00	34201	SUBMINISTRAMENTS, MANTENIMENT I ALTRES COMPLEX ESPORTIU	178.000,00
			221.00	43120	SUBMINISTRAMENTS MERCATS	6.000,00
			221.00	92000	SUBMINISTRAMENTS EDIFICIS MUNICIPALS	45.000,00
			TOTAL 221.01	-	AIGUA	38.000,00
			221.03	13200	SUBMINISTRE CARBURANT POLICIA MUNICIPAL	13.000,00
			221.03	15320	SUBMINISTRE CARBURANT VIES PÚBLIQUES	25.000,00
			221.01		AIGUA: EDUCACIÓ	0,00
			221.01		AIGUA: CULTURA	0,00
			221.01		AIGUA: ALTRES	0,00
			TOTAL 221.02	-	GAS	0,00
			221.02		GAS: GENERAL	0,00
			221.02		GAS: SANITARIS	0,00
			221.02		GAS: ESPORTS	0,00
			221.02		GAS: EDUCACIÓ	0,00
			221.02		GAS: CULTURA	0,00
			221.02		GAS: ALTRES	0,00
			TOTAL 221.03	-	COMBUSTIBLES I CARBURANTS	0,00
			221.03		COMBUSTIBLES I CARBURANTS: GENERAL	0,00
			221.03		COMBUSTIBLES I CARBURANTS: SANITARIS	0,00
			221.03		COMBUSTIBLES I CARBURANTS: ESPORTS	0,00
			221.03		COMBUSTIBLES I CARBURANTS: EDUCACIÓ	0,00
			221.03		COMBUSTIBLES I CARBURANTS: CULTURA	0,00
			221.03		COMBUSTIBLES I CARBURANTS: ALTRES	0,00
			TOTAL 221.04		VESTUARI	19.000,00
			221.04	13200	VESTUARI POLICIA MUNICIPAL	11.000,00
			221.04	16300	VESTUARI IMATGE DE POBLE	8.000,00
			221.05		PRODUCTES ALIMENTARIS	0,00
			221.06		PRODUCTES FARMACÈUTICS I MATERIAL SANITARI	0,00
			TOTAL 221.10	-	PRODUCTES DE NETEJA I ACONDICIONAMENT	0,00
			221.10		PRODUCTES DE NETEJA I ACONDICIONAMENT: GENERAL	0,00
			221.10		PRODUCTES DE NETEJA I ACONDICIONAMENT: SANITARIS	0,00
			221.10		PRODUCTES DE NETEJA I ACONDICIONAMENT: ESPORTS	0,00
			221.10		PRODUCTES DE NETEJA I ACONDICIONAMENT: EDUCACIÓ	0,00
			221.10		PRODUCTES DE NETEJA I ACONDICIONAMENT: CULTURA	0,00
			221.10		PRODUCTES DE NETEJA I ACONDICIONAMENT: ALTRES	0,00
			221.11		SUBMINISTRAMENTS DE RECANVIS DE MAQUINÀRIA, UTILLATGE I ELEMENTS DE TRANSPORT	0,00
			221.12		SUBMINISTRAMENTS DE MATERIAL ELECTRÒNIC, ELÈCTRIC I DE TELECOMUNICACIONS	0,00
			221.13		MANUTENCIÓ D'ANIMALS	0,00
			TOTAL 221.99		ALTRES SUBMINISTRAMENTS	0,00
			221.99	23100	ACCIONS INFÀNCIA I ADOLESCÈNCIA	0,00
			TOTAL 222	-	COMUNICACIONS	48.400,00
			TOTAL 222.00	-	SERVEIS DE TELECOMUNICACIONS	48.400,00
			222.00	33000	COMUNICACIONS CULTURA	2.400,00
			222.00	92000	COMUNICACIONS ADM.GENERAL	45.000,00

	22	222	222.00	92001	COMUNICACIONS JUTJAT DE PAU	1.000,00
			222.00		SERVEIS DE TELECOMUNICACIONS: EDUCACIÓ	0,00
			222.00		SERVEIS DE TELECOMUNICACIONS: CULTURA	0,00
			222.00		SERVEIS DE TELECOMUNICACIONS: ALTRES	0,00
			222.01		**POSTALS**	0,00
			222.02		**TELEGRÀFIQUES**	0,00
			222.03		**INFORMÀTIQUES**	0,00
			222.99		**ALTRES DESPESES EN COMUNICACIONS**	0,00
		223	223.00		**TRANSPORTS**	**0,00**
		224	TOTAL 224.00		**PRIMES D'ASSEGURANCES**	**52.000,00**
			224.00	92000	ASSEGURANCES	52.000,00
		225	TOTAL 225	-	**TRIBUTS**	**200,00**
			225.00	17000	CONTRIBUCIÓ TERRENYS AJUNTAMENT I ALTRES	200,00
			225.01		TRIBUTS DE LES COMUNITATS AUTÒNOMES	0,00
			225.02		TRIBUTS DE LES ENTITATS LOCALS	0,00
		226	TOTAL 226	-	**DESPESES DIVERSES**	**1.286.000,00**
			226.01	91200	ORGANS DE GOVERN - PROTOCOL	14.000,00
			226.01	91201	ORGANS DE GOVERN - DESPESES REPRESENTACIO	8.000,00
			226.01	91202	PREMIS DELTEBRE	9.000,00
			226.01	91203	PARTICIPACIÓ CIUTADANA	12.000,00
			226.02	33400	PUBLICACIÓ DESAIGÜE	19.000,00
			226.02	92000	ADM.GRAL- DESPESES PUBLICITAT I PROPAGANDA GENERALS	19.000,00
			226.03	92000	PUBLICACIÓ DIARIS OFICIALS	15.000,00
			226.04	92000	ADM.GRAL-DESPESA DEFENSA JURIDICA I ALTRES	110.000,00
			226.07	92000	OPOSICIONS I PROVES SELECTIVES	3.000,00
			226.09	33400	FOMENT CULTURAL	40.000,00
			226.09	33401	DELTEBRE DANSA	40.000,00
			226.09	33402	CAVALCADA	10.000,00
			226.09	34100	PROMOCIÓ ESPORTIVA	25.000,00
			226.99	15100	EXECUCIONS SUBSIDIÀRIES DINAMITZACIÓ TERRITORIAL	100.000,00
			226.99	15320	CONSELL RIUMAR	3.000,00
			226.99	15321	EXECUCIONS SUBSIDIÀRIES IMATGE DE POBLE	50.000,00
			226.99	17200	SECTOR PRIMARI I HORTS SOCIALS	4.000,00
			226.99	17201	POLÍTIQUES AMBIENTALS	8.000,00
			226.99	32400	ENSENYAMENT	19.000,00
			226.99	33400		0,00
			226.99	33800	FESTES MAJORS	179.000,00
			226.99	33801	PIROMUSICAL DE L'EBRE	14.000,00
			226.99	33802	ALTRES FESTES	39.000,00
			226.99	33803	ACCIONSS ARTÍSTIQUES	90.000,00
			226.99	33804	CARNAVAL	10.000,00
			226.99	42200	AMPLIACIÓ POLÍGON INDUSTRIAL	0,00
			226.99	43200	ENFOCAMENT TURÍSTIC	160.000,00
			226.99	43201	DELTAFIRA	120.000,00
			226.99	43202	FESTES DE L'ARRÒS	33.000,00
			226.99	43203	ACCIONS 45 ANYS	9.000,00
			226.99	43300	ACCIÓ COMERCIAL	25.000,00
			226.99	43900		0,00
			226.99	43901	IGUALTAT I GENERE	15.000,00
			226.99	49100	MITJANS COMUNICACIÓ	15.000,00
			226.99	92000	DESPESES ASSESSORIA LABORAL ADM. GENERAL	22.000,00
			226.99	92001	LOGÍSTICA I ACTES	15.000,00
			226.99	92900	ACCIÓ INTERGENERACIONAL I COMUNITÀRIA	32.000,00
		227	TOTAL 227	-	**TREBALLS REALITZATS PER ALTRES EMPRESES I PROFESSIONALS**	**1.933.845,20**
			227.00	13300	RETIRADA VEHICLES	5.000,00
			227.00	16200	RECOLLIDA ESCOMBRARIES	551.000,00
			227.00	16400	NETEJA I ASEO CEMENTIRI	53.060,00
			227.00	31100		0,00
			227.00	34200	NETEJA I ALTRES INSTAL·LACIONS ESPORTIVES	95.703,86
			227.00	92900	ACTUACIONS I SENSIBILITZACIÓ D'ANIMALS	17.000,00
			227.01	92000	PREVENCIÓ RISCOS LABORALS	9.000,00
			227.02		VALORACIONS I PERITATGES	0,00
			227.04		CUSTÒDIA, DIPÒSIT I EMMAGATZEMATGE	0,00
			227.05		PROCESSOS ELECTORALS	0,00
			227.06	15100	ESTUDIS I TREBALLS TÈCNICS #DELTEBRETERRITORI	60.000,00
			227.06	16500	ESTUDIS I TREBALLS TÈCNICS ENLLUMENAT PÚBLIC	3.500,00
			227.06	16501	SUBMINISTRE I SERVEI INTEGRAL ENLLUMENAT PÚBLIC	390.000,00
			227.08	93200	GESTIÓ SISTEMA TRIBUTARI-ADMINISTRACIÓ FINANCERA I DIPUTACIÓ	225.000,00
			227.99	16100	INFRAESTRUCTURA I SERVEIS - AIGUA I CONSORCI D'AIGÜES	0,00
			227.99	34200	GESTIÓ CENTRE ESPORTIU	320.000,00
			227.99	34201	GESTIÓ PISCINA JESÚS I MARIA	12.000,00
			227.99	41900	ACCIONS DEFENSA TERRITORI	0,00
			227.99	49100	DESPESES EMISSORA	0,00
			227.99	49101	DELTA.CAT	97.581,34
			227.99	49102		0,00
			227.99	92000	DESPESES NOTARIA, REGISTRE, ALTRES SERVEIS PROFESSIONALS I AUDITORIA	95.000,00
	23			-	**INDEMNITZACIONS PER RAÓ DEL SERVEI**	**25.100,00**
		230	TOTAL 230	-	**DIETES**	**6.000,00**
			230.00	91200	DIETES I ALLOTJAMENT ORGANS DE GOVERN	2.000,00
			230.10		DEL PERSONAL DIRECTIU	0,00
			230.20	92000	DIETES I ALLOTJAMENT PERSONAL	4.000,00
		231	TOTAL 231	-	**LOCOMOCIÓ**	**15.500,00**
			231.00	91200	DESPLAÇAMENTS ORGANS DE GOVERN	7.000,00
			231.10		DEL PERSONAL DIRECTIU	0,00
			231.20	92000	DESPLAÇAMENTS PERSONAL	8.500,00
		233	TOTAL 233		**ALTRES INDEMNITZACIONS**	**3.600,00**
			233.00	92500	INDEMNITZACIONS SÍNDICA GREUGES	3.600,00
	24			-	**DESPESES DE PUBLICACIONS**	**0,00**
		240	240.00		**DESPESES D'EDICIÓ I DISTRIBUCIÓ**	0,00

	25			-	TREBALLS REALITZATS PER ADMINISTRACIONS PÚBLIQUES I ALTRES ENTITATS PÚBLIQUES	0,00
		250	250.00		TREBALLS REALITZATS PER ADMINISTRACIONS PÚBLIQUES I ALTRES ENTITATS PÚBLIQUES	0,00
	26			-	TREBALLS REALITZATS PER INSTITUCIONS SENSE FINS DE LUCRE	0,00
		260	260.00		TREBALLS REALITZATS PER INSTITUCIONS SENSE FINS DE LUCRE	0,00
3					CAPÍTOL 3: DEPESES FINANCERES	60.000,00
	30			-	DE DEUTE PÚBLIC EN EUROS	0,00
		300	TOTAL 300	-	INTERESSOS	0,00
			300.00		INTERESSOS OPERACIONS DE TRESORERIA	0,00
			300.01		INTERESSOS PRÉSTECS	0,00
		301	301.00		DESPESES D'EMISSIÓ, MODIFICACIÓ I CANCEL·LACIÓ	0,00
		309	309.00		ALTRES DESPESES FINANCERES DE DEUTE PÚBLIC EN EUROS	0,00
	31			-	DE PRÉSTECS I ALTRES OPERACIONS FINANCERES EN EUROS	60.000,00
		310	310.00	01100	INTERES PRÉSTEC LLARG TERMINI	30.000,00
			310.00	01101	INTERESSOS OPERACIONS DE TRESORERIA	10.000,00
		311	311.00	93400	DESPESES DE FORMALITZACIÓ, MODIFICACIÓ I CANCEL·LACIÓ	20.000,00
		319	319.00		ALTRES DESPESES FINANCERES DE PRÉSTECS I ALTERS OPERACIONS FINANCERES EN EUROS	0,00
	32			-	DE DEUTE PÚBLIC EN UNA MONEDA DIFERENT A L'EURO	0,00
		320	320.00		INTERESSOS	0,00
		321	321.00		DESPESES D'EMISSIÓ, MODIFICACIÓ I CANCEL·LACIÓ	0,00
		322	322.00		DIFERÈNCIES DE CANVI	0,00
		329	329.00		ALTRES DEPESES FINANCERES DE DEUTE PÚBLIC EN UNA MONEDA DIFERENT DE L'EURO	0,00
	33			-	DE PRÉSTECS I ALTRES OPERACIONS FINANCERES EN UNA MONEDA DIFERENT DE L'EURO	0,00
		330	330.00		INTERESSOS	0,00
		331	331.00		DESPESES DE FORMALITZACIÓ, MODIFICACIÓ I CANCEL·LACIÓ	0,00
		332	332.00		DIFERÈNCIES DE CANVI	0,00
		339	339.00		ALTRES DESPESES FINANCERES DE PRÉSTECS I ALTERS OPERACIONS FINANCERES EN UNA MONEDA DIFERENT DE L'EURO	0,00
	34			-	DE DIPÒSITS, FIANCES I ALTRES	0,00
		340	340.00		INTERESSOS DE DIPÒSITS	0,00
		341	341.00		INTERESSOS DE FIANCES	0,00
	35			-	INTERESSOS DE DEMORA I ALTRES DESPESES FINANCERES	0,00
		352	352.00		INTERESSOS DE PER MORA	0,00
		353	353.00		OPERACIONS D'INTERCANVI FINANCER	0,00
		357	357.00		EXECUCIÓ D'AVALS	0,00
		358	358.00		INTERESSOS PER OPERACIONS D'ARRENDAMENT FINANCER (LÍSING)	0,00
		359	359.00		ALTRES DESPESES FINANCERES	0,00
					CAPÍTOL 4: TRANSFERÈNCIES CORRENTS	1.598.136,00
	40			-	A L'ADMINSTRACIÓ GENERAL DE L'ENTITAT LOCAL	0,00
		400	400.00		A L'ADMINISTRACIÓ GENERAL DE L'ENTITAT LOCAL	
	41			-	A ORGANISMES AUTÒNOMS DE L'ENTITAT LOCAL	0,00
		401	401.00		A ORGANISMES AUTÒNOMS DE L'ENTITAT LOCAL	0,00
	42			-	A L'ADMINSTRACIÓ DE L'ESTAT	0,00
		420	420.00		A L'ADMINSTRACIÓ GENERAL DE L'ESTAT	0,00
		421	TOTAL 421	-	A ORGANISMES AUTÒNOMS I AGÈNCIES ESTATALS	0,00
			421.00		AL SERVEI PÚBLIC D'OCUPACIÓ ESTATAL	0,00
			421.10		A ALTRES ORGANISMES AUTÒNOMS	0,00
		422	422.00		A FUNDACIONS ESTATALS	0,00
		423	TOTAL 423	-	A SOCIETATS MERCANTILS ESTATALS, ENTITATS PÚBLIQUES EMPRESARIALS I ALTRES ORGANISMES PÚBLICS	0,00
			423.00		SUBVENCIONS PER AL FOMENT DE L'OCUPACIÓ	0,00
			423.10		SUBVENCIONS PER A BONIFICACIÓ D'INTERESSOS I PRIMES D'ASSEGURANCES	0,00
			423.20		SUBVENCIONS PER REDUIR EL PREU A PAGAR PELS CONSUMIDORS	0,00
			423.90		ALTRES SUBVENCIONS A SOCIETATS MERCANTILS ESTATALS, ENTITATS PÚBLIQUES EMPRESARIALS I ALTRES ORGANISMES PÚBLICS	0,00
	43			-	A LA SEGURETAT SOCIAL	0,00
		430	430.00		A LA SEGURETAT SOCIAL	0,00
	44			-	A ENS PÚBLICS I SOCIETATS MERCANTILS DE L'ENTITAT LOCAL	0,00
		440	440.00		SUBVENCIONS PER A FOMENT DE L'OCUPACIÓ	0,00
		441	441.00		SUBVENCIONS PER A BONIFICACIÓ D'INTERESSOS I PRIMES D'ASSEGURANCES	0,00
		442	442.00		SUBVENCIONS PER REDUIR EL PREU A PAGAR PELS CONSUMIDORS	0,00
		449	449.00		ALTRES SUBVENCIONS A ENS PÚBLICS I SOCIETATS MERCANTILS DE L'ENTITAT LOCAL	0,00
	45			-	A COMUNITATS AUTÒNOMES	0,00
		450	450.00		A L'ADMINISTRACIÓ GENERAL DE LES COMUNITATS AUTÒNOMES	0,00
		451	451.00		A ORGANISMES AUTÒNOMS I AGÈNCIES DE LES COMUNITATS AUTÒNOMES	0,00
		452	452.00		A FUNDACIONS DE LES COMUNITATS AUTÒNOMES	0,00
		453	TOTAL 453	-	A SOCIETATS MERCANTILS ESTATALS, ENTITATS PÚBLIQUES EMPRESARIALS I ALTRES ORGANISMES PÚBLICS DEPENDENTS DE LES COMUNITATS AUTÒNOMES	0,00
			453.00		SUBVENCIONS PER A FOMENT DE L'OCUPACIÓ	0,00
			453.10		SUBVENCIONS PER A BONIFICACIÓ D'INTERESSOS I PRIMES D'ASSEGURANCES	0,00
			453.20		SUBVENCIONS PER REDUIR EL PREU A PAGAR PELS CONSUMIDORS	0,00
			453.90		ALTRES SUBVENCIONS A SOCIETATS MERCANTILS ESTATALS, ENTITATS PÚBLIQUES EMPRESARIALS I ALTRES ORGANISMES PÚBLICS DEPENDENTS DE LES COMUNITATS AUTÒNOMES	0,00

4	46			-	A ENTITATS LOCALS	904.568,00
		461	461.00		A DIPUTACIONS, CONSELLS O CABILDOS INSULARS	0,00
		462	462.00	49100	APORTACIONS MUNICIPIS CONVENI COOPERACIÓ HORITZONTAL	4.100,00
		463	463.00	16100	ALTRES TRANSFERÈNCIES CORPORACIÓ MANCOMUNITAT	112.454,00
		464	464.00		A ÀREES METROPOLITANES	0,00
		465	465.00		A COMARQUES	0,00
		466	466.00	16200	RECOLLIDA I TRACTAMENT RESIDUS CONSELL	510.000,00
			466.00	23100	ATENCIÓ PERSONES-APORTACIÓ ATENCIÓ PRIMÀRIA	85.700,00
			466.01	23100	ATENCIÓ PERSONES-APORTACIÓ AJUTS A DOMICILI	76.907,00
			466.02	23100	ATENCIÓ PERSONES-APORTACIÓ S.INFORMÀTICA ATENCIÓ DONES	5.453,00
			466.03	23100	ATENCIÓ PERSONES-BANC D'AJUDES TÈCNIQUES	1.583,00
			466.04	23100	ACCIÓ SOCIAL-CONVENI CONSELL SIS	38.371,00
			466.05	24100	CONSELL COMARCAL PROGRAMA TREBALL I FORMACIÓ	100,00
		467	467.00	92000	LOCALRED	0,00
			467.00	94201	APORTACIÓ CONSORCI MOSQUIT	69.900,00
		468	468.00		A ENTITATS LOCALS MENORS	0,00
	47			-	A EMPRESES PRIVADES	109.800,00
		470	470.00		SUBVENCIONS PER AL FOMENT DE L'OCUPACIÓ	0,00
		471	471.00		SUBVENCIONS PER A BONIFICACIÓ D'INTERESSOS I PRIMES D'ASSEGURANCES	0,00
		472	472.00		SUBVENCIONS PER REDUIR EL PREU A PAGAR PELS CONSUMIDORS	0,00
		479	479.00	32300	EDUCACIÓ-APORTACIONS ECONÒMIQUES EMPRESA PRIVADA (Escola Bressol)	109.800,00
	48			-	A FAMÍLIES I INSTITUCIONS SENSE FINS DE LUCRE	583.768,00
		480	480.00	17200		0,00
			480.00	23100	AJUTS ACCIÓ SOCIAL	2.000,00
			480.00	23101	AJUTS TRIBUTS LOCALS	120.000,00
			480.00	23102	AJUTS URGÈNCIA SOCIAL	20.000,00
			480.00	23103	INCENTIUS DINAMITZACIÓ ECONÒMICA I PER LA MILLORA IMATGE	20.000,00
			480.00	23104		0,00
			480.00	23105	AJUT COVID EURODELTA	40.000,00
			480.00	23106		0,00
			480.00	23109		0,00
			480.00	31200	CONVENI CREU ROJA	97.768,00
			480.00	31201	CONVENI FECOTUR	10.000,00
			480.00	33400	CONVENI URV DONES, SALUT I EDUCACIÓ	2.500,00
			480.00	33401	CONVENI SOCIETAT MUSICAL "ESPIGA D'OR"	18.000,00
			480.00	33402	ESCOLA MUNICIPAL DE MÚSICA CONCESSIÓ	25.900,00
			480.00	33403	CONVENI CULTURA TRADICIONAL (SARDANA I JOTA)	1.500,00
			480.00	33404	CONVENI URV AULES UNIVERSITARIES	1.100,00
			480.00	33405	CONVENI DELTA TEATRE	2.000,00
			480.00	33406	CONVEI RONDALLA TRES CANTADORS	2.000,00
			480.00	33800	CONVENI FESTES LA CAVA	42.000,00
			480.00	33801	CONVENI XARANGUES	4.000,00
			480.00	33802	CONVENI TRIATLÓ	14.000,00
			480.00	33803	CONVENI SOCIETATS DE CAÇADORS	3.000,00
			480.00	33804		0,00
			480.00	34100		0,00
			480.00	43200	CONVENI ESTACIÓ NÀUTICA	8.000,00
			480.00	92000	ASSOCIACIONS MUNICIPALISTES	8.000,00
			480.00	92001	TEIXIT ASSOCIATIU	100.000,00
			480.00	92002	TAULA CONSENS DELTA	12.000,00
			480.00	92900		0,00
			481.00	13500	PREMIS I BEQUES PROTECCIÓ CIVIL	3.000,00
			481.00	32600	PREMIS I BEQUES ENSENYAMENT	1.500,00
			481.00	33400	PREMIS I BEQUES FOMENT CULTURAL	3.000,00
			481.00	33800	PREMIS I BEQUES FESTES	4.500,00
			481.00	34100	PREMIS I BEQUES PROMOCIÓ ESPORTIVA	4.000,00
			481.00	43200	PREMIS I BEQUES ENFOCAMENT TURÍSTIC	6.000,00
			481.00	43300	PREMIS I BEQUES ACCIÓ COMERCIAL	2.500,00
			481.00	43900	PREMIS I BEQUES JOVENTUT	1.500,00
			481.00	92000	PREMIS I BEQUES ACCIÓ CÍVICA	4.000,00
	49			-	A L'EXTERIOR	0,00
		490	490.00		A L'EXTERIOR	0,00
CAPÍTOL 5: FONS DE CONTINGÈNCIA I ALTRES IMPREVISTOS						81.815,42
	50	500	500.00		FONS DE CONTINGÈNCIA D'EXECUCIÓ PRESSUPOSTÀRIA. ARTICLE 31 LLEI ORGÀNICA 2/2012, DE 27 D'ABRIL, D'ESTABILITAT PRESSUPOSTÀRIA I SOSTENIBILITAT FINANCERA	81.815,42
CAPÍTOL 6: INVERSIONS REALS						8.191.049,03
				-	INVERSIÓ NOVA EN INFRAESTRUCTURES I BÉNS DESTINATS A L'ÚS GENERAL	2.434.049,03
			TOTAL 600.00		INVERSIONS TERRENYS	100.000,00
		600	600.00	15310	ACCIÓ URBANÍSTICA-TERRENYS	100.000,00
			TOTAL 609.00		ALTRES INVERSIONS NOVES EN INFRAESTRUCTURES I BÉNS DESTINATS A L'ÚS GENERAL	2.334.049,03
			609.00	15100	PLANEJAMENT I PROJECTES	100.000,00
			609.00	15101	ACCIÓ URBANÍSTICA-IMMOBLES	60.000,00

6	60	609	609.00	15321		0,00
			609.00	15322	PASSEIG DEL CARRILET I FASE	1.875.000,00
			609.00	16400	AMPLIACIÓ CEMENTIRI MUNICIPAL	14.049,03
			609.00	16500		0,00
			609.00	16503	ENLLUMENAT PÚBLIC-NOU	160.000,00
			609.00	17100		0,00
			609.00	33300		0,00
			609.00	43200	ACCIONS D'ENFOCAMENT TURÍSTIC	125.000,00
			609.00	43201		0,00
			609.00			0,00
			609.00			0,00
	61			-	**INVERSIONS DE REPOSICIÓ D'INFRAESTRUCTURES I BÉNS DESTINATS A L'ÚS GENERAL**	**5.155.000,00**
		610	610.00		**INVERSIONS EN TERRENYS**	0,00
		619	TOTAL 619.00		**ALTRES INVERSIONS DE REPOSICIÓ EN INFRAESTRUCTURES I BÉNS DESTINATS A L'ÚS GENERAL**	5.155.000,00
			619.00	15320	MOBILITAT URBANA I IMATGE DE POBLE	400.000,00
			619.00	15321	ARRANJAMENT CARRERS	3.800.000,00
			619.00	15322	ARRANJAMENT AV. 1 D'OCTUBRE	0,00
			619.00	16503	ENLLUMENAT PÚBLIC - REPOSICIÓ	150.000,00
			619.00	17101	ENTORN CENTRE J.M.	0,00
			619.00	23100	CENTRE CULTURAL BARRACOT	0,00
			619.00	31200	ACCÉS AMBULÀNCIES	0,00
			619.00	32100	EDIFICIS ENSENYAMENT	35.000,00
			619.00	41900	ACCIONS DEFENSA TERRITORI	200.000,00
			619.00	45400	ARRANJAMENT CAMINS RURALS	570.000,00
			619.00			0,00
			619.00			0,00
	62			-	**INVERSIÓ NOVA ASSOCIADA AL FUNCIONAMENT OPERATIU DELS SERVEIS**	**247.000,00**
		621	TOTAL 621	-	**TERRENYS I BÉNS NATURALS**	**0,00**
			621.00		TERRENYS I BÉNS NATURALS (1)	0,00
			621.01		TERRENYS I BÉNS NATURALS (2)	0,00
		622	TOTAL 622	-	**EDIFICIS I ALTRES CONSTRUCCIONS**	**0,00**
			622.00		EDIFICIS I ALTRES CONSTRUCCIONS (1)	0,00
			622.01		EDIFICIS I ALTRES CONSTRUCCIONS (2)	0,00
		623	TOTAL 623	-	**MAQUINÀRIA, INSTAL·LACIONS TÈCNIQUES I UTILLATGE**	**185.000,00**
			623.00	92000	MAQUINARIA, INSTAL·LACIONS TÈCNIQUES I UTILLATGE	170.000,00
			623.00	92001	LOGÍSTICA, TEIXIT ASSOCIATIU	15.000,00
		624	TOTAL 624	-	**ELEMENTS DE TRANSPORT**	**15.000,00**
			624.00	15300	ADQUISICIÓ VEHICLES	15.000,00
			624.01		ELEMENTS DE TRANSPORT (2)	0,00
			624.02		ELEMENTS DE TRANSPORT (3)	0,00
		625	TOTAL 625	-	**MOBILIARI**	**8.000,00**
			625.00	92000	MOBILIARI	8.000,00
			625.01	13200		0,00
			625.02		MOBILIARI (3)	0,00
		626	TOTAL 626	-	**EQUIPS PER A PROCESSOS D'INFORMACIÓ**	**15.000,00**
			626.00	92000	EQUIPS PER A PROCESSOS D'INFORMACIÓ	15.000,00
			626.01		EQUIPS PER A PROCESSOS D'INFORMACIÓ (2)	0,00
			626.02		EQUIPS PER A PROCESSOS D'INFORMACIÓ (3)	0,00
			626.03		EQUIPS PER A PROCESSOS D'INFORMACIÓ (4)	0,00
		627	TOTAL 627	-	**PROJECTES COMPLEXOS**	**0,00**
			627.00		PROJECTES COMPLEXOS (1)	0,00
			627.01		PROJECTES COMPLEXOS (2)	0,00
			627.02		PROJECTES COMPLEXOS (3)	0,00
			627.03		PROJECTES COMPLEXOS (4)	0,00
		629	TOTAL 629	-	**ALTRES INVERSIONS NOVES ASSOCIADES AL FUNCIONAMENT OPERATIU DELS SERVEIS**	**24.000,00**
			629.00	13200	POLICIA LOCAL: ARMES I ALTRES	4.000,00
			629.00	92000	EQUIPAMENTS EDIFICIS MUNICIPALS	20.000,00
			629.01	92000		0,00
			629.03		ALTRES INVERSIONS NOVES ASSOCIADES AL FUNCIONAMENT OPERATIU DELS SERVEIS (4)	0,00
			629.04		ALTRES INVERSIONS NOVES ASSOCIADES AL FUNCIONAMENT OPERATIU DELS SERVEIS (5)	0,00
				-	**INVERSIÓ DE REPOSICIÓ ASSOCIADA AL FUNCIONAMENT OPERATIU DELS SERVEIS**	**355.000,00**
		631	TOTAL 631	-	**TERRENYS I BÉNS NATURALS**	**0,00**
			631.00		TERRENYS I BÉNS NATURALS (1)	0,00
			631.01		TERRENYS I BÉNS NATURALS (2)	0,00
		632	TOTAL 632	-	**EDIFICIS I ALTRES CONSTRUCCCIONS**	**355.000,00**
			632.00	23100	ADEQUACIÓ EDIFICIS SOCIALS	0,00
			632.00	34200	CENTRE ESPORTIU DEL DELTA	230.000,00

	63	632	632.00	43120	ADEQUACIÓ MERCATS MUNICIPALS	25.000,00
			632.00	92000	ADEQUACIÓ EDIFICIS MUNICIPALS	100.000,00
			632.04		EDIFICIS I ALTRES CONSTRUCCIONS (5)	0,00
		633	TOTAL 633	-	**MAQUINÀRIA, INSTAL·LACIONS TÈCNIQUES I UTILLATGE**	**0,00**
			633.00		MAQUINÀRIA, INSTAL·LACIONS TÈCNIQUES I UTILLATGE (1)	0,00
			633.01		MAQUINÀRIA, INSTAL·LACIONS TÈCNIQUES I UTILLATGE (2)	0,00
		634	TOTAL 634	-	**ELEMENTS DE TRANSPORT**	**0,00**
			634.00		ELEMENTS DE TRANSPORT (1)	0,00
			634.01		ELEMENTS DE TRANSPORT (2)	0,00
		635	TOTAL 635	-	**MOBILIARI**	**0,00**
			635.00		MOBILIARI (1)	0,00
			635.01		MOBILIARI (2)	0,00
		636	TOTAL 636	-	**EQUIPS PER A PROCESSOS D'INFORMACIÓ**	**0,00**
			636.00		EQUIPS PER A PROCESSOS D'INFORMACIÓ (1)	0,00
			636.01		EQUIPS PER A PROCESSOS D'INFORMACIÓ (2)	0,00
		637	TOTAL 637	-	**PROJECTES COMPLEXOS**	**0,00**
			637.00		PROJECTES COMPLEXOS (1)	0,00
			637.01		PROJECTES COMPLEXOS (2)	0,00
		639	TOTAL 639	-	**ALTRES INVERSIONS DE REPOSICIÓ ASSOCIADES AL FUNCIONAMENT OPERATIU DELS SERVEIS**	**0,00**
			639.00		ALTRES INVERSIONS NOVES ASSOCIADES AL FUNCIONAMENT OPERATIU DELS SERVEIS (1)	0,00
			639.01		ALTRES INVERSIONS NOVES ASSOCIADES AL FUNCIONAMENT OPERATIU DELS SERVEIS (2)	0,00
	64			-	**DESPESES EN INVERSIONS DE CARÀCTER IMMATERIAL**	**0,00**
		640	640.00		**DESPESES EN INVERSIONS DE CARÀCTER IMMATERIAL**	0,00
		641	641.00		**DESPESES EN APLICACIONS INFORMÀTIQUES**	0,00
		648	648.00		**QUOTES NETES D'INTERESSOS PER OPERACIONS D'ARRENDAMENT FINANCER (LEASING)**	0,00
	65			-	**INVERSIONS GESTIONADES PER ALTRES ENS PÚBLICS**	**0,00**
		650	650.00		**DESPESES EN INVERSIONS GESTIONADES PER A ALTRES ENS PÚBLICS**	0,00
	68			-	**DESPESES EN INVERSIONS DE BÉNS PATRIMONIALS**	**0,00**
		681	681.00		**TERRENYS I BÉNS NATURALS**	0,00
		682	682.00		**EDIFICIS I ALTRES CONSTRUCCCIONS**	0,00
		689	689.00		**ALTRES DESPESES EN INVERSIONS DE BÉNS PATRIMONIALS**	0,00
	690			-	**INVERSIONS EN BÉNS COMUNALS**	**0,00**
		690	690.00		**TERRENYS I BÉNS NATURALS**	0,00
		692	692.00		**INVERSIÓ EN INFRAESTRUCTURES**	0,00
7					**CAPÍTOL 7: TRANSFERÈNCIES DE CAPITAL**	**0,00**
	70			-	**A L'ADMINISTRACIÓ GENERAL DE L'ENTITAT LOCAL**	**0,00**
		700	700.00		**A L'ADMINISTRACIÓ GENERAL DE l'ENTITAT LOCAL**	0,00
	71			-	**A ORGANISMES AUTÒNOMS DE L'ENTITAT LOCAL**	**0,00**
		710	710.00		**A ORGANISMES AUTÒNOMS DE L'ENTITAT LOCAL**	0,00
	72			-	**A L'ADMINISTRACIÓ DE L'ESTAT**	**0,00**
		720	720.00		**A L'ADMINISTRACIÓ GENERAL DE L'ESTAT**	0,00
		721	TOTAL 721	-	**A ORGANISMES AUTÒNOMS I AGÈNCIES**	**0,00**
			721.00		AL SERVEI PÚBLIC D'OCUPACIÓ ESTATAL	0,00
			721.09		A ALTRES ORGANISMES AUTÒNOMS	0,00
		722	722.00		**A FUNDACIONS ESTATALS**	0,00
		723	723.00		**A SOCIETATS MERCANTILS ESTATALS, ENTITATS PÚBLIQUES EMPRESARIALS I ALTRES ORGANISMES PÚBLICS**	0,00
	73			-	**A LA SEGURETAT SOCIAL**	**0,00**
		730	730.00		**A LA SEGURETAT SOCIAL**	0,00
	74			-	**A ENS PÚBLICS I SOCIETATS MERCANTILS DE L'ENTITAT LOCAL**	**0,00**
		740	740.00		**A ENS PÚBLICS I SOCIETATS MERCANTILS DE L'ENTITAT LOCAL**	0,00
	75			-	**A COMUNITATS AUTÒNOMES**	**0,00**
		750	750.00		**A L'ADMINISTRACIÓ GENERAL DE LES COMUNITATS AUTÒNOMES**	0,00
		751	751.00		**A ORGANISMES AUTÒNOMS I AGÈNCIES DE LES COMUNITATS AUTÒNOMES**	0,00
		752	752.00		**A FUNDACIONS DE LES COMUNITATS AUTÒNOMES**	0,00
		753	753.00		**A SOCIETATS MERCANTILS, ENTITATS PÚBLIQUES EMPRESARIALS I ALTRES ORGANISMES PÚBLICS DEPENDENTS DE LES COMUNITATS AUTÒNOMES**	0,00
	76			-	**A ENTITATS LOCALS**	**0,00**
		761	761.00		**A DIPUTACIONS, CONSELLS O CABILDOS INSULARS**	0,00
		762	762.00		**A AJUNTAMENTS**	0,00
		763	763.00		**A MANCOMUNITATS**	0,00
		764	764.00		**A ÀREES METROPOLITANES**	0,00
		765	765.00		**A COMARQUES**	0,00
		766	766.00		**A ENTITATS QUE AGRUPIN MUNICIPIS**	0,00
		767	767.00		**A CONSORCIS**	0,00
		768	768.00		**A ENTITATS LOCALS MENORS**	0,00
	77			-	**A EMPRESES PRIVADES**	**0,00**
		770	770.00		**A EMPRESES PRIVADES**	0,00
	78			-	**A FAMÍLIES I INSTITUCIONS SENSE FINS DE LUCRE**	**0,00**
		780	780.00		**A FAMÍLIES I INSTITUCIONS SENSE FINS DE LUCRE**	0,00
	79			-	**A L'EXTERIOR**	**0,00**
		790	790.00		**A L'EXTERIOR**	0,00

					CAPÍTOL 8: ACTIUS FINANCERS	65.000,00
8	80			-	ADQUISICIÓ DE DEUTE DEL SECTOR PÚBLIC	0,00
		800	TOTAL 800	-	ADQUISICIÓ DE DEUTE DEL SECTOR PÚBLIC A CURT TERMINI	0,00
			800.00		A L'ESTAT	0,00
			800.10		A COMUNITATS AUTÒNOMES	0,00
			800.20		A ENTITATS LOCALS	0,00
			800.90		A ALTRES SUBSECTORS	0,00
		801	TOTAL 801	-	ADQUISICIÓ DE DEUTE DEL SECTOR PÚBLIC A LLARG TERMINI	0,00
			801.00		A L'ESTAT	0,00
			801.10		A COMUNITATS AUTÒNOMES	0,00
			801.20		A ENTITATS LOCALS	0,00
			801.90		A ALTRES SUBSECTORS	0,00
	81			-	ADQUISICIÓ D'OBLIGACIONS I BONS FORA DEL SECTOR PÚBLIC	0,00
		810	810.00		ADQUISICIÓ D'OBLIGACIONS I BONS FORA DEL SECTOR PÚBLIC A CURT TERMINI DESENVOLUPAMENT PER SECTORS	0,00
		811	811.00		ADQUISICIÓ D'OBLIGACIONS I BONS FORA DEL SECTOR PÚBLIC A LLARG TERMINI DESENVOLUPAMENT PER SECTORS	0,00
	82			-	CONCESSIÓ DE PRÉSTECS AL SECTOR PÚBLIC	0,00
		820	TOTAL 820	-	PRÉSTECS A CURT TERMINI	0,00
			820.00		A L'ESTAT	0,00
			820.10		A COMUNITATS AUTÒNOMES	0,00
			820.20		A ENTITATS LOCALS	0,00
			820.90		A ALTRES SUBSECTORS	0,00
		821	TOTAL 821	-	PRÉSTECS A LLARG TERMINI	0,00
			821.00		A L'ESTAT	0,00
			821.10		A COMUNITATS AUTÒNOMES	0,00
			821.20		A ENTITATS LOCALS	0,00
			821.90		A ALTRES SUBSECTORS	0,00
	83			-	CONCESSIÓ DE PRÉSTECS FORA DEL SECTOR PÚBLIC	65.000,00
		830	830.00		PRÉSTECS A CURT TERMINI. DESENVOLUPAMENT PER SECTORS	0,00
		831	831.00	22100	BESTRETES FUNCIONARIS PERSONAL	65.000,00
	84			-	CONSTITUCIÓ DE DIPÒSITS I FIANCES	0,00
		840	TOTAL 840	-	DIPÒSITS	0,00
			840.00		A CURT TERMINI	0,00
			840.10		A LLARG TERMINI	0,00
		841	TOTAL 841	-	FIANCES	0,00
			841.00		A CURT TERMNI	0,00
			841.10		A LLARG TERMINI	0,00
	85			-	ADQUISICIÓ D'ACCIONS I PARTICIPACIONS DEL SECTOR PÚBLIC	0,00
		850	TOTAL 850	-	ADQUISICIÓ D'ACCIONS I PARTICIPACIONS DEL SECTOR PÚBLIC	0,00
			850.10		ASQUISICIÓ D'ACCIONS I PARTICIPACIONS PER COMPENSAR PÈRDUES	0,00
			850.20		ASQUISICIÓ D'ACCIONS I PARTICIPACIONS PER FINANÇAR INVERSIONS NO RENDIBLES	0,00
			850.90		RESTA D'ADQUISICIONS D'ACCIONS DINS DELS SECTOR PÚBLIC	0,00
	86			-	ADQUISICIÓ D'ACCIONS I PARTICIPACIONS FORA DEL SECTOR PÚBLIC	0,00
		860	TOTAL 860	-	ADQUISICIÓ D'ACCIONS I PARTICIPACIONS FORA DEL SECTOR PÚBLIC	0,00
			860.10		D'EMPRESES NACIONALS	0,00
			860.20		D'EMPRESES DE LA UNIÓ EUROPEA	0,00
			860.90		D'ALTRES EMPRESES	0,00
	87			-	APORTACIONS PATRIMONIALS	0,00
		870	870.00		APORTACIONS A FUNDACIONS	0,00
		871	871.00		APORTACIONS A CONSORCIS	0,00
		872	TOTAL 872	-	APORTACIONS A ALTRES ENS	0,00
			872.10		APORTACIONS PER COMPENSAR PÈRDUES	0,00
			872.20		APORTACIONS PER FINANÇAR INVERSIONS NO RENDIBLES	0,00
			872.90		RESTA D'APORTACIONS	0,00
					CAPÍTOL 9: PASSIUS FINANCERS	1.100.000,00
9	91			-	AMORTITZACIÓ DE PRÉSTECS I OPERACIONS AMB EUROS	1.100.000,00
		913	TOTAL 913	-	AMORTITZACIÓ DE PRÉSTECS A LLARG TERMINI D'ENS DE FORA DEL SECTOR PÚBLIC	1.100.000,00
			913.00	01100	AMORTITZACIÓ PRÉSTEC LLARG TERMINI	1.100.000,00
			913.01		AMORTITZACIÓ DE PRÉSTECS A LLARG TERMINI D'ENS DE FORA DEL SECTOR PÚBLIC (2)	0,00
			913.02		AMORTITZACIÓ DE PRÉSTECS A LLARG TERMINI D'ENS DE FORA DEL SECTOR PÚBLIC (3)	0,00
			913.03		AMORTITZACIÓ DE PRÉSTECS A LLARG TERMINI D'ENS DE FORA DEL SECTOR PÚBLIC (4)	0,00
			913.04		AMORTITZACIÓ DE PRÉSTECS A LLARG TERMINI D'ENS DE FORA DEL SECTOR PÚBLIC (5)	0,00
	94			-	DEVOLUCIÓ DE DIPÒSITS I FIANCES	0,00
		940	940.00		DEVOLUCIÓ DE DIPÒSITS	0,00
		941	941.00		DEVOLUCIÓ DE FIANCES	0,00
TOTAL PRESSUPOST DE DESPESES						20.686.672,00

Ajuntament de
Deltebre

Informes

Ajuntament de Deltebre

Ajuntament de
Deltebre
Àrea #DeltebreEficient
Hisenda

EXP. NÚMERO: 2021/5010

INFORME 422/2021
IDENTIFICACIÓ DE L'EXPEDIENT
Assumpte: Expedient pressupost 2022
Sol·licitant: AJUNTAMENT DE DELTEBRE
Emplaçament: Deltebre

INFORME DE LA INTERVENCIÓ (Establert per l'article 168.4 del TRLRHL)

1. IDENTIFICACIÓ

1.1. Òrgan que l'ha sol·licitat o al qual s'adreça: president de la corporació

1.2. Caràcter: preceptiu

1.3. Títol: informe del pressupost general

1.4. Número: 422/2021

2. ANTECEDENTS

El 14/09/2021 l'Alcalde va resoldre sotmetre el pressupost general a informe de la Intervenció.

3. FONAMENTS JURÍDICS

3.1. L'article 165 del Reial decret legislatiu 2/2004, de 5 de març, pel qual s'aprova el Text refós de la Llei reguladora de les hisendes locals disposa que el pressupost complirà amb el principi d'estabilitat i contindrà per cada un dels pressupostos que l'integrin l'estat de despeses, l'estat d'ingressos i les bases d'execució. També afegeix que cadascun dels pressupostos que integren el general s'ha d'elaborar sense dèficit inicial.

3.2. L'article 166 del mateix RD relaciona els annexos que caldrà unir al pressupost general.

3.3. L'article 168 del mateix RD regula el procediment d'elaboració i aprovació inicial del pressupost.

3.4. L'article 169 del mateix RD regula la publicitat, l'aprovació definitiva i l'entrada en vigor del pressupost.

Signatura 1 de 1	
Lorena Navarro Vicente	05/11/2021 INTERVENTOR

Para descargar una copia de este documento consulte la siguiente página web	
Codi Segur de Validació	31ce6c1f864d48088c7748d79f7ac733001
Url de validació	http://riumar/absis/idi/arx/idiarxabsaweb/asp/verificadorfirma.asp
Metadades	Origen: Origen ciutadà Estat d'elaboració: Original

3.5. L'art.18.4 del RD 8/2013, de 28 de juny, de mesures urgents contra la morositat de les administracions públiques i de recolzament a entitats locals amb problemes financers, disposa que les entitats locals que no comptin en el seu pressupost amb un fons de contingència l'hauran de crear en el seu pressupost corresponent a 2014 i successius, amb una dotació mínima del 0,5 per cent de l'import de les seves despeses no financeres, i així ho hauran de constar en el seu pla d'ajust.

4. CONCLUSIÓ

4.1.- El pressupost general està integrat per:

- El de la pròpia entitat

4.2.- El pressupost general i el de cada ens s'aprova sense dèficit inicial, és a dir, amb els ingressos iguals o superiors a les despeses, d'acord amb el següent detall:

AJUNTAMENT	PRESSUPOST D'INGRESSOS		AJUNTAMENT	PRESSUPOST DE DESPESES
Capítol 1	6.725.000,00		Capítol 1	4.577.572,00
Capítol 2	250.000,00		Capítol 2	5.013.099,55
Capítol 3	3.403.214,10		Capítol 3	60.000,00
Capítol 4	3.216.732,20		Capítol 4	1.598.136,00
Capítol 5	199.100,00		Capítol 5	81.815,42
Capítol 6	50.000,00		Capítol 6	8.191.049,03
Capítol 7	2.001.560,15		Capítol 7	0,00
Capítol 8	65.000,00		Capítol 8	65.000,00
Capítol 9	4.776.065,55		Capítol 9	1.100.000,00
TOTAL	**20.686.672,00**		**TOTAL**	**20.686.672,00**

4.3. El pressupost general s'aprova anivellat. Els ingressos corrents un cop deduïdes les previsions d'ingressos de contribucions especials i quotes urbanístiques són superiors o iguals a les despeses corrents i a la despesa del capítol 9, d'acord amb el següent detall:

1. Compliment de no dèficit pressupostari (equilibri)	0,00	Total ingressos - Total despeses
2. Compliment de l'estalvi corrent després amortitzacions	1.068.423,33	Ingressos cap. 1 a 5 - CCEE - QQUU - Despeses cap. 1 a 5 -

Signatura 1 de 1
Lorena Navarro Vicente
05/11/2021
INTERVENTOR

Para descargar una copia de este documento consulte la siguiente página web
Codi Segur de Validació 31ce6c1f864d48088c7748d79f7ac733001
Url de validació http://riumar/absis/idi/arx/idiarxabsaweb/asp/verificadorfirma.asp
Metadades Origen: Origen ciutadà Estat d'elaboració: Original

		cap. 9

4.4. Al pressupost general, s'hi adjunten les bases d'execució, que contenen les disposicions necessàries per a una adequada gestió pressupostària[1].

4.5. S'ha creat al pressupost de despeses, al capítol 5, l'aplicació pressupostària 929/50000 relativa al Fons de Contingència, amb una dotació de 81.815,42.-€ destinada a necessitats no discrecionals i no previstes. Les condicions d'ús es regulen a les Bases d'Execució del Pressupost.

4.6. Al capítol 9 del pressupost de despeses es recull l'amortització dels préstecs financers destinats al mecanisme extraordinari de pagaments a proveïdors ja que, aquesta despesa no està afectada al romanent de crèdit d'afectació obligatòria, tot i que es dedueix del càlcul de superàvit de l'exercici, per determinar l'import a amortitzar o destinar a Inversions Finançament Sostenibles.

Aquests préstecs han sigut objecte d'agrupació per acord de CDGAE de 14 de març de 2019 concretament a la mesura 3, modificant les condicions financeres de caràcter obligatori i establint l'amortització per als exercicis 2022 i 2023.

4.7 Observacions:

A judici d'aquesta intervenció, amb les bonificacions previstes a les ordenances municipals per a l'exercici 2022 minorant ingressos corrents i la sentència del Tribunal Constitucional sobre l'impost de la plusvàlua; tot i que el pressupost compleix amb el previst a la Llei orgànica 2/2012 d'estabilitat pressupostària i sostenibilitat financera en quant a la capacitat de finançament i incompliment de la regla de la despesa havent-se prorrogat la suspensió de les regles fiscals per a l'exercici 2022 per acord del Congrés de Diputats en el Ple de data 13 de setembre de 2021, en el pressupost inicial previst de l'any 2022 es redueix l'estalvi net en vers els últims exercicis. Essent aquesta ràtio un dels indicadors de solvència de l'entitat pot suposar que, si se segueix amb aquesta tendència, de reducció dels ingressos corrents i increment de la despesa corrent, pot suposar l'incompliment d'aquest indicador, la qual cosa suposaria haver d'acudir a un Pla de Sanejament ja que en aquest exercici 2022 i el pròxim 2023 la previsió d'amortitzacions reduirà molt significativament aquest indicador.

[1] Si hi ha annexos s'assenyalaran (a, b o c), segons l'article 166.1 de la Llei.

Signatura 1 de 1
Lorena Navarro Vicente | 05/11/2021 | INTERVENTOR

Para descargar una copia de este documento consulte la siguiente página web	
Codi Segur de Validació	31ce6c1f864d48088c7748d79f7ac733001
Url de validació	http://riumar/absis/idi/arx/idiarxabsaweb/asp/verificadorfirma.asp
Metadades	Origen: Origen ciutadà Estat d'elaboració: Original

Ajuntament de
Deltebre
Àrea #DeltebreEficient
Hisenda

Informo que el pressupost general s'ha elaborat observant les prescripcions legals aplicables i conté les previsions racionals per atendre les obligacions i els drets que es preveuen liquidar durant l'exercici, per a cadascun dels pressupostos que l'integren.

Deltebre, a data de signatura electrònica

La interventora acctal.,

M. Lorena Navarro Vicente

Signatura 1 de 1		
Lorena Navarro Vicente	05/11/2021	INTERVENTOR

Para descargar una copia de este documento consulte la siguiente página web	
Codi Segur de Validació	31ce6c1f864d48088c7748d79f7ac733001
Url de validació	*http://riumar/absis/idi/arx/idiarxabsaweb/asp/verificadorfirma.asp*
Metadades	Origen: Origen ciutadà Estat d'elaboració: Original

Ajuntament de
Deltebre
Àrea #DeltebreEficient
Hisenda

INFORME DE LA INTERVENCIÓ SOBRE EL COMPLIMENT DE L'OBJECTIU D'ESTABILITAT, OBJECTIU DEL DEUTE PÚBLIC I LA REGLA DE LA DESPESA (Establert a l'article 15.2.c/ de l'Ordre HAP/2105/2012, d'1 d'octubre, per la qual es desenvolupen les obligacions de subministrament d'informació previstes a la Llei Orgànica 2/2012, de 27 d'abril, d'Estabilitat pressupostària i sostenibilitat financera)**.**

1. IDENTIFICACIÓ

1.1. Òrgan que l'ha sol·licitat o al qual s'adreça: Ple de la Corporació

1.2. Caràcter: preceptiu

1.3. Títol: Informe d'avaluació del compliment de l'objectiu d'estabilitat pressupostària, de l'objectiu del deute públic i de la regla de la despesa.

1.4. Número: 421/2021

1. ANTECEDENTS

El dia 14 de setembre de 2021 l'Alcalde va resoldre sotmetre el pressupost general a informe de la Intervenció.

2. FONAMENTS JURÍDICS

Es fonamenta en la normativa reguladora del principi d'estabilitat pressupostària al sector públic local, de càlcul de la regla de despesa i de les obligacions de subministrament d'informació.

- Llei Orgànica 2/2012, de 27 d'abril, d'estabilitat pressupostària i sostenibilitat financera (LOEPSF).
- Ordre Ministerial HAP/2015/2012, d'1 d'octubre, per la qual es desenvolupen les obligacions de subministrament d'informació previstes en la LOEPSF (OM).
- El document que apareix a l'oficina Virtual de coordinació financera amb les entitats locals, pel qual es materialitzen les obligacions de subministrament d'informació, en la seva versió 01d de data 22/02/2013.
- Reial Decret Legislatiu 2/2004, de 5 de març, (TRLRHL) que aprova el Text Refós de la Llei reguladora de les hisendes locals, en relació amb el Principi d'Estabilitat Pressupostària (articles 54.7 i 146.1).

Signatura 1 de 1		
Lorena Navarro Vicente	05/11/2021	INTERVENTOR

Para descargar una copia de este documento consulte la siguiente página web	
Codi Segur de Validació	685a3623e23a4dbabcd2a020a0421925001
Url de validació	http://riumar/absis/idi/arx/idiarxabsaweb/asp/verificadorfirma.asp
Metadades	Origen: Origen ciutadà Estat d'elaboració: Original

- Manual de càlcul del dèficit en comptabilitat nacional adaptat a les corporacions locals, publicat per la Intervenció General de l'Administració de l'Estat, Ministeri d'Economia i Hisenda.

- Guia per a la determinació de la Regla de Despesa de l'article 12 de la LOEPSF per corporacions locals, 3a edició. IGAE.

- Reglament núm. 549/2013, del Parlament Europeu i del Consell, de 21 de maig (DOCE.26-06-2013), que aprova el SEC 2010.

- Manual del SEC 95 sobre el Dèficit Públic i el Deute Públic, publicat per Eurostat.

- Reglament 2223/1996 del Consell de la Unió Europea.

- Reglament 2516/2000, del Consell de la Unió Europea

4. CONCLUSIÓ

1. Compliment de l'objectiu d'estabilitat

1.1. Càlcul del superàvit o dèficit no financer.

El càlcul del superàvit o dèficit financer s'obté de la diferència entre els drets reconeguts en els capítols 1 a 7 dels estats d'ingressos i les obligacions reconegudes en els capítols 1 a 7 de l'estat de despeses, d'acord amb el següent detall:

A) Càlcul del superàvit o dèficit no financer

Ingressos	2022
Capítol 1	6.725.000,00
Capítol 2	250.000,00
Capítol 3	3.403.214,10
Capítol 4	3.216.732,20
Capítol 5	199.100,00
Capítol 6	50.000,00
Capítol 7	2.001.560,15
Total	**15.845.606,45**

Despeses	2022
Capítol 1	4.577.572,00
Capítol 2	5.013.099,55
Capítol 3	60.000,00
Capítol 4	1.598.136,00
Capítol 5	81.815,42
Capítol 6	8.191.049,03
Capítol 7	0,00
Total	**19.521.672,00**

Dèficit no financer	**-3.676.065,55**

1.2. Càlcul dels ajustos SEC

Signatura 1 de 1
Lorena Navarro Vicente
05/11/2021
INTERVENTOR

Para descargar una copia de este documento consulte la siguiente página web	
Codi Segur de Validació	685a3623e23a4dbabcd2a020a0421925001
Url de validació	http://riumar/absis/idi/arx/idiarxabsaweb/asp/verificadorfirma.asp
Metadades	Origen: Origen ciutadà Estat d'elaboració: Original

Es realitzen els ajustos SEC següents:

C) Resum dels ajustos

Ajustos d'ingressos	2022
Recaptació	-265.351,73
PTE	20.157,12
Interessos	0,00
TOTAL	**-245.194,61**

Ajustos de despeses	2022
Compte 413	0,00
Interessos	0,00
Lísings	0,00
Execució d'avals	0,00
Aportacions de capital	0,00
Grau d'execució	-5.046.562,71
Pagament aplaçat	0,00
TOTAL	**-5.046.562,71**

1.3. Càlcul de la capacitat o necessitat de finançament

Per a determinar la capacitat de finançament partim del superàvit no financer al qual li hem aplicat els ajustos calculats en punt anterior i obtenim una capacitat de finançament consolidada d'acord amb el següent detall:

	2022
Ingressos no financers	15.845.606,45
Ajust d'ingressos	-245.194,61
Ingressos ajustats	**15.600.411,84**
Despeses no financeres	19.521.672,00
Ajust de despeses	-5.046.562,71
Despeses ajustades	**14.475.109,29**
Dèficit no financer	-3.676.065,55
Ajustos	4.801.368,10
Capacitat de finançament	**1.125.302,55**

1.4. Anàlisi del compliment de l'objectiu d'estabilitat pressupostària

El pressupost general compleix amb l'objectiu d'estabilitat pressupostaria amb una capacitat de finançament d'1.125.302,55 euros.

2. Compliment de la regla de la despesa

2.1. Càlcul de la regla de la despesa

A fi de determinar, si en termes consolidats, l'ajuntament compleix amb la regla de la despesa, caldrà comparar l'import màxim establert a partir de la previsió de la liquidació del 2021 amb aquell que es desprèn del pressupost del 2022.

La despesa computable serà la no financera, exclosos els interessos del deute, la part de la despesa finançada amb fons finalistes procedents

Signatura 1 de 1
Lorena Navarro Vicente | 05/11/2021 | INTERVENTOR

Para descargar una copia de este documento consulte la siguiente página web	
Codi Segur de Validació	685a3623e23a4dbabcd2a020a0421925001
Url de validació	http://riumar/absis/idi/arx/idiarxabsaweb/asp/verificadorfirma.asp
Metadades	Origen: Origen ciutadà Estat d'elaboració: Original

d'Administracions Públiques i transferències vinculades als sistemes de finançament de les Corporacions Locals i +/- els ajustos que estableix la "3a versió de la Guia per la determinació de la Regla de la despesa de l'article 12 de la Llei 2/2012 Orgànica d'estabilitat pressupostària i sostenibilitat financera per a les Corporacions Locals", de la IGAE, a la qual aplicarem la taxa de referència de creixement del PIB a mig termini de l'economia espanyola i, si s'escau, afegirem els increments normatius amb caràcter permanent (i anàlogament les disminucions de recaptació avalades per canvis normatius) i les obligacions reconegudes netes finançades amb el superàvit de l'exercici 2019.

En el següent quadre es pot observar el detall dels càlculs a fi de comprovar si es compleix amb l'objectiu de la regla de la despesa.

Signatura 1 de 1
Lorena Navarro Vicente | 05/11/2021 | INTERVENTOR

Para descargar una copia de este documento consulte la siguiente página web	
Codi Segur de Validació	685a3623e23a4dbabcd2a020a0421925001
Url de validació	http://riumar/absis/idi/arx/idiarxabsaweb/asp/verificadorfirma.asp
Metadades	Origen: Origen ciutadà Estat d'elaboració: Original

Ajuntament de
Deltebre
Àrea #DeltebreEficient
Hisenda

	2021	2022
Liquidació 1 a 7	12.430.000,00	19.521.672,00
Interessos (sense comissions)	31.000,00	40.000,00
Suma de capítols 1 a 7 de despeses	12.399.000,00	19.481.672,00
AJUSTOS Càlcul despeses no financeres segons el SEC	**0,00**	**-5.046.562,71**
(-) Venda de terrenys i altres inversions reals	0,00	0,00
(+/-) Inversions realitzades per compte de la Corporació Local (6)	-	-
(+/-) Execució d'Avals	0,00	0,00
(+) Aportacions de capital	0,00	0,00
(+/-) Assumpció i cancel·lació de deutes	-	-
(+/-) Despeses realitzades a l'exercici pendents d'aplicar al pressupost	0,00	0,00
(+/-) Pagaments a socis privats realizats en el marc de les Associacions público privades	-	-
(+/-) Adquisicions amb pagament aplaçat	0,00	0,00
(+/-) Arrendament financer	0,00	0,00
(+) Préstecs	-	-
(-) Mecanisme extraordinari de pagament proveïdors 2012	-	-
(-) Inversions realitzades per la Corporació local per compte d'una altra Administració Pública (7)	-	-
(-) Grau d'execució		-5.046.562,71
(+/-) Altres (Especificar) (5)	-	-
(-) Despeses finançades amb superàvit		
Despeses no financeres termes SEC excepte interessos del deute		**14.435.109,29**
(-) Pagaments per transferències (i altres operacions internes) a altres entitats que integren la Corporació Local (3)		
(-) Despeses finançades amb fons finalistes procedents de la Unió Europea o d'altres Administracions públiques	-988.441,86	-2.357.309,29
Unió Europea	0,00	0,00
Estat	0,00	804.414,14
Comunitat Autònoma	538.086,71	925.403,15
Diputacions	414.148,93	576.000,00
Altres Administracions Públiques	36.206,22	51.492,00
(-) Transferències per fons dels sistemes de finançament (4)	0,00	0,00
Total de Despesa computable de l'exercici	**11.410.558,14**	**12.077.800,00**
Variació PIB	0,00	
Modificacions normatives	0,00	
Total despesa computable REGLA DE LA DESPESA	**11.410.558,14**	
Marge d'incompliment		-667.241,86

Signatura 1 de 1

Lorena Navarro Vicente	05/11/2021	INTERVENTOR

Para descargar una copia de este documento consulte la siguiente página web	
Codi Segur de Validació	**685a3623e23a4dbabcd2a020a0421925001**
Url de validació	*http://riumar/absis/idi/arx/idiarxabsaweb/asp/verificadorfirma.asp*
Metadades	**Origen: Origen ciutadà Estat d'elaboració: Original**

2.2. Compliment de l'objectiu de la regla de despesa.

El pressupost, en termes consolidats, de l'ajuntament incompleix la regla de la despesa, amb un marge de 667.241,86 euros.

3. Compliment de l'objectiu del deute públic:

3.1. Càlcul de la ràtio de deute viu

La LOEPSF (art. 13) estableix l'obligació de no sobrepassar el límit de deute públic.

Atès que per a l'Administració Local no s'ha establert en termes d'ingressos no financers l'objectiu, resulta d'aplicació el que ja establia el Text refós de la Llei reguladora de les Hisendes Locals en el seu article 53.

Per tant, el volum de deute viu estimat a 31/12/2022 incloent la nova operació de préstec pressupost 2022, en termes de percentatge sobre els ingressos corrents ajustats minorant els ingressos afectats de la última liquidació exercici 2020 i deduïdes les amortitzacions previstes al 2022 és el següent:

	31/12/2022
Deute viu	7.017.650
	11.798.973
Rati de deute viu	**59,48%**

3.2. Compliment de l'objectiu de deute públic.

El nivell de deute previst és d'un 59,48%, i per tant, estaria per sota del 110% dels ingressos corrents, límit previst segons l'article 53 del Text refós de la Llei reguladora de les hisendes locals. Per la qual cosa, es compleix l'objectiu del deute públic.

5. OBSERVACIONS

El Ple del Congrés dels Diputats va aprovar per majoria absoluta el dia 20 d'octubre de 2020 l'acord del Consell de Ministres del dia 6 d'octubre de 2020 de suspensió de les regles fiscals per als exercicis 2020 i 2021, quedant suspesos els objectius d'estabilitat i endeutament així com la regla de la despesa prorrogat per a l'exercici 2022 per acord del Congrés dels Diputats en el Ple de 13 de setembre de 2021.

Signatura 1 de 1
Lorena Navarro Vicente | 05/11/2021 | INTERVENTOR

Para descargar una copia de este documento consulte la siguiente página web	
Codi Segur de Validació	685a3623e23a4dbabcd2a020a0421925001
Url de validació	http://riumar/absis/idi/arx/idiarxabsaweb/asp/verificadorfirma.asp
Metadades	Origen: Origen ciutadà Estat d'elaboració: Original

Ajuntament de
Deltebre
Àrea #DeltebreEficient
Hisenda

Deltebre, a data signatura electrònica

La interventora,

M.Lorena Navarro Vicente

Signatura 1 de 1	**05/11/2021**	**INTERVENTOR**
Lorena Navarro Vicente		

Para descargar una copia de este documento consulte la siguiente página web	
Codi Segur de Validació	**685a3623e23a4dbabcd2a020a0421925001**
Url de validació	*http://riumar/absis/idi/arx/idiarxabsaweb/asp/verificadorfirma.asp*
Metadades	**Origen: Origen ciutadà Estat d'elaboració: Original**

Ajuntament de
Deltebre
Àrea #DeltebreEficient
Hisenda

CONTROL PERMANENT NO PLANIFICABLE Nº423

ANTECEDENTS

1. Número d'expedient: 2021/5010

2. Descripció: Pressupost General.

3. Descripció de l'actuació objecte de control permanent: Sobre la base dels pressupostos i estats de previsió als quals es refereixen els apartats anteriors, el president de l'entitat formarà el pressupost general i el remetrà informat per la intervenció, al Ple de la corporació abans del dia 15 d'octubre per a la seva aprovació inicial, esmena o devolució. Referència legal: Art. 18.4 RD 500/1990 Art. 4.1.b).2 RD 128/2018, Art. 168.4 RDLeg 2/2004.

4. Vista la proposta del pressupost, realitzada per l'Alcalde.

FONAMENTS JURÍDICS

1. Reial decret legislatiu 2/2004, de 5 de març, pel qual s'aprova el text refós de la Llei reguladora de les hisendes locals (TRLRHL).

2. Reial Decret 500/1990, de 20 d'abril pel qual es desenvolupa el capítol primer del títol sisè de la Llei 39/1988, de 28 de desembre, reguladora de les hisendes locals, en matèria de pressupostos.

INFORMO

L'apartat 1.d de l'article 32 del RD 424/2017 estableix que estaran subjectes a control permanent les actuacions previstes a les normes pressupostàries i reguladores de la gestió econòmica del sector públic local atribuïdes a l'òrgan interventor.

Atenent el que disposa la normativa exposada i a la vista de la documentació inclosa a l'expedient, s'emet aquest informe d'acord amb allò disposat pels articles 29.2 i 32.1.d del RD 424/2017, en tant que la realització d'aquesta actuació amb caràcter previ a l'aprovació de la proposta ha estat atribuïda a la intervenció per la normativa indicada en el punt 3 dels fonaments jurídics, amb els següents resultats:

ASPECTES REVISATS DE CONFORMITAT

1. Que l'expedient es proposa al ple de la corporació. Referència legal: Art. 34.1 L 39/2015, Art. 168 RDLeg 2/2004, Art. 18 RD 500/1990.

2. Que la part dispositiva de la proposta preveu la dació de compte de l'informe sobre el compliment de l'objectiu d'estabilitat (sector administracions públiques i sector societats no financeres). Referència legal: Art. 16.2 RD 1463/2007.

Signatura 1 de 1		
Lorena Navarro Vicente	05/11/2021	INTERVENTOR

Para descargar una copia de este documento consulte la siguiente página web	
Codi Segur de Validació	4f6fe5cf12624391a29e608d1cccd7bb001
Url de validació	http://riumar/absis/idi/arx/idiarxabsaweb/asp/verificadorfirma.asp
Metadades	Origen: Origen ciutadà Estat d'elaboració: Original

3. Que existeix informe favorable del responsable de l'expedient en el que s'exposen els antecedents i disposicions legals o reglamentàries en què basa el seu criteri. Referència legal: Art. 172 i 175 RD 2568/1986.

4. Que consta la memòria explicativa del contingut del pressupost de l'entitat local i de les principals modificacions que es presenten en relació amb el vigent, subscrita pel President de la Corporació. Referència legal: Art. 168.1.a) RDLeg 2/2004, Art. 18.a) RD 500/1990.

5. Que el pressupost general que es proposa atén al principi d'anualitat coincidint l'exercici pressupostari amb l'any natural. Referència legal: Art. 163 RDLeg 2/2004, Art. 3 RD 500/1990.

6. Que el pressupost general que es proposa atén al principi d'equilibri o prohibició del dèficit i per tant, s'aprova sense dèficit inicial. Referència legal: Art. 165.4 RDLeg 2/2004, Art. 16 RD 500/1990.

7. Que consta l'estat de despeses del pressupost de l'entitat local, on s'inclouen, amb la deguda especificació, els crèdits necessaris per atendre al compliment de les obligacions i que les aplicacions pressupostàries s'adeqüen, amb caràcter general, a les previsions establertes a l'OEHA/3565/2008. Referència legal: Art. 164, 165.1.a) i 167.3 RDLeg 2/2004, Art. 8.a) RD 500/1990 OEHA/3565/2008.

8. Que les aplicacions pressupostàries estan definides, almenys, per la conjunció de les classificacions per programes i econòmica, a nivell de grup de programa o programa i concepte o subconcepte respectivament. Referència legal: Art. 167.4 RDLeg 2/2004, OEHA/3565/2008.

9. En preveure's subvencions nominatives, que aquestes consten en l'estat de despeses del pressupost de l'entitat local amb la corresponent dotació pressupostària, l'objecte i el/s beneficiari/s. Referència legal: Art. 22.2.a) L 38/2003 RD 887/2006.

10. Que consta l'estat d'ingressos del pressupost de l'entitat local, on hi figuren les estimacions dels diferents recursos econòmics a liquidar durant l'exercici i que els conceptes d'ingrés s'adeqüen, amb caràcter general, a les previsions establertes a l'OEHA/3565/2008. Referència legal: Art. 164, 165.1.b) RDLeg 2/2004, Art. 8.b) RD 500/1990, OEHA/3565/2008.

11. Que les bases d'execució contenen l'adaptació de les disposicions generals en matèria pressupostària a l'organització i circumstàncies de la pròpia entitat i dels seus organismes autònoms, si s'escau, així com aquelles altres necessàries per a la seva bona gestió, sense que es modifiquin preceptes legals, ni tampoc preceptes d'ordre administratiu que requreixin de procediment legal i solemnitats específiques diferents

Signatura 1 de 1
Lorena Navarro Vicente | 05/11/2021 | INTERVENTOR

Para descargar una copia de este documento consulte la siguiente página web	
Codi Segur de Validació	4f6fe5cf12624391a29e608d1cccd7bb001
Url de validació	http://riumar/absis/idi/arx/idiarxabsaweb/asp/verificadorfirma.asp
Metadades	Origen: Origen ciutadà Estat d'elaboració: Original

de les que es preveuen per al pressupost. Referència legal: Art. 165.1 RDLeg 2/2004, Art. 9.1 RD 500/1990

12. Que les bases d'execució regulen, com a mínim: Els nivells de vinculació jurídica dels crèdits, la relació expressa i taxativa dels crèdits que es declaren ampliables, amb el detall dels recursos afectats, la regulació de les transferències de crèdits, amb l'òrgan competent per autoritzar-les, la tramitació dels expedients d'ampliació, generació de crèdit i incorporació de romanents de crèdits, les normes que regulen els procediments d'execució del pressupost, les desconcentracions o delegacions en matèria d'autorització i disposició de despeses, així com de reconeixement i liquidació d'obligacions, els documents i requisits que, d'acord amb el tipus de despeses, justifiquen el reconeixement de l'obligació, la forma com els perceptors de subvencions han d'acreditar trobar-se al corrent de les seves obligacions fiscals amb l'entitat i justificar l'aplicació dels fons rebuts, els supòsits en els que es poden acumular vàries fases d'execució del pressupost de despeses en un sol acte administratiu, les normes que regulen l'expedició d'ordres de pagament a justificar i bestretes de caixa fixa, la regulació dels compromisos de despeses plurianuals. Referència legal: Art. 9.2 RD 500/1990.

13. Que les bases d'execució estableixen, en referència als pagaments a justificar, com a mínim: La forma d'expedició i execució, la situació i disposició dels fons, els pagaments amb fons a justificar, la forma de comptabilització i de control, els límits quantitatius, els conceptes pressupostaris als que siguin aplicables, el règim de justificacions, determinant el termini màxim de justificació dels fons per part dels habilitats, que no podrà ser superior als 3 mesos a comptar des del moment de la percepció dels corresponents fons. Referència legal: Art. 190.2 RDLeg 2/2004, Art. 9.2.j), 70.1 i 72 RD 500/1990.

14. Que les bases d'execució estableixen, en referència a les bestretes de caixa fixa (BCF), com a mínim: Les aplicacions pressupostàries amb què les despeses es podran atendre mitjançant BCF, els límits quantitatius, el règim de reposicions, la situació i disposició dels fons, i la forma de comptabilització i de control. Referència legal: Art. 75.2 RD 500/1990.

15. Que consta l'estat de previsió de moviments i situació del deute amb el detall d'operacions de crèdit o d'endeutament pendents de reemborsament al principi de l'exercici, de les noves operacions previstes a realitzar al llarg de l'exercici i del volum d'endeutament al tancament de l'exercici econòmic, amb distinció d'operacions a curt termini, operacions a llarg termini, de recurrència al mercat de capitals i realitzades en divises o similars, així com de les amortitzacions que es preveuen realitzar durant el mateix exercici. Referència legal: Art. 166.1.d) RDLeg 2/2004.

Signatura 1 de 1
Lorena Navarro Vicente | 05/11/2021 | INTERVENTOR

Para descargar una copia de este documento consulte la siguiente página web	
Codi Segur de Validació	4f6fe5cf12624391a29e608d1cccd7bb001
Url de validació	http://riumar/absis/idi/arx/idiarxabsaweb/asp/verificadorfirma.asp
Metadades	Origen: Origen ciutadà Estat d'elaboració: Original

16. Que consta/en l'/els informe/s d'estabilitat pressupostària en els termes previstos a la legislació vigent (sector administracions públiques i sector societats no financeres). Referència legal: Art. 165.1 RDLeg 2/2004, Art. 21 RD 500/1990, Art. 11 LO 2/2012 Art. 16.2 RD 1463/2007.

17. Que consta la liquidació del pressupost de l'exercici anterior i avenç de la del corrent, referida, almenys, a sis mesos de l'exercici corrent, subscrites per a la intervenció, d'acord amb els termes previstos a la OHAP/1781/2013. Referència legal: Art. 168.1.b) RDLeg 2/2004, Art. 18.b) RD 500/1990, Reg. 56 i 57 OHAP/1781/2013.

18. Que consta l'annex de personal on es relacionen i valoren els llocs de treball existents a la plantilla de l'entitat local, i que es dóna l'oportuna correlació amb els crèdits per al personal inclosos en el pressupost. Referència legal: Art. 168.1.c) RDLeg 2/2004, Art. 18.1.c) RD 500/1990, Art. 26 214/1990.

19. Que consta l'annex de les inversions a realitzar en l'exercici, subscrit pel President, i degudament codificat, i s'integra, si s'escau, en el pla quadriennal regulat a l'article 12.c) del RD 500/1990, i que recull la totalitat dels projectes d'inversió que es preveuen realitzar durant l'exercici i, que especifica per a cada un dels projectes el codi d'identificació, la denominació del projecte, l'any d'inici i de fi previstos, l'import de l'anualitat, el tipus de finançament, determinant si es financia amb recursos generals o ingressos afectats, la vinculació dels crèdits assignats i l'òrgan encarregat de la seva gestió, subscrit pel president. Referència legal: Art. 166 RDLeg 2/2004.

20. Que consta l'annex de beneficis fiscals en tributs locals que conté informació detallada dels beneficis fiscals i la seva incidència en els ingressos de cada entitat Local. Referència legal: Art. 26 D 214/1990.

    Comentari: no es realitza l'annex sobre els beneficis fiscals, però les incidències en els ingressos de l'Ajuntament, d'acord amb les modificacions de les Ordenances Fiscals, s'han tingut en compte a l'hora d'establir els ingressos.

21. Que consta l'informe econòmic-financer, en el que s'exposen les bases utilitzades per a l'avaluació dels ingressos i de les operacions de crèdit previstes, la suficiència dels crèdits per atendre el compliment de les obligacions exigibles i les despeses de funcionament dels serveis i, en conseqüència, l'efectiu anivellament dels pressupostos. Referència legal: Art. 168.1.g) i 174 RDLeg 2/2004, Art. 18.1.e) i 79 i ss. RD 500/1990.

22. Que les bases utilitzades en l'informe econòmic financer per a justificar els crèdits previstos en el pressupost són coherents amb la informació disponible en els sistemes d'informació comptable. Referència legal: Art. 168.1.g) i 174 RDLeg 2/2004 Art. 18.1.e) i 79 i ss. RD 500/1990.

Signatura 1 de 1
Lorena Navarro Vicente | 05/11/2021 | INTERVENTOR

Para descargar una copia de este documento consulte la siguiente página web	
Codi Segur de Validació	4f6fe5cf12624391a29e608d1cccd7bb001
Url de validació	http://riumar/absis/idi/arx/idiarxabsaweb/asp/verificadorfirma.asp
Metadades	Origen: Origen ciutadà Estat d'elaboració: Original

23. En tractar-se d'un pressupost que inclou operacions de crèdit, que l'informe econòmic-financer inclou, a més de l'import d'aquestes operacions, el detall de les característiques i condicions financeres de tota ordre en què es prevegin concertar fent una referència especial a la càrrega financera que pesa sobre l'entitat abans i després de la seva formalització. Referència legal: Art. 168.1.g) RDLeg 2/2004, Art. 18.1.e) RD 500/1990.

CONCLUSIÓ

La proposta anteriorment indicada s'informa de CONFORMITAT.

Aquesta intervenció, a més, FA CONSTAR els següents aspectes:

1. En tractar-se d'una entitat amb necessitat de finançament d'acord amb la LO 2/2012 d'estabilitat pressupostària i sostenibilitat financera, es fa constar l'obligació d'elaborar un Pla econòmic financer en el termini d'un mes des de la constatació de l'incompliment. Referència legal: Art.16.2 RD 1463/2007, Art. 21 i 23 LO 2/2012.

   Comentari: El Ple del Congrés dels Diputats va aprovar per majoria absoluta el 20 d'octubre de 2020 l'exempció en el compliment de les regles fiscals de la LO 2/2012, durant els exercicis 2020 i 2021 prorrogat per a l'exercici 2022 per Acord del Congrés dels Diputats en el Ple del 13 de setembre de 2021.

2. Es fa constar que el pressupost general definitivament aprovat es publicarà en el butlletí oficial de la corporació si el tingués, en el de la província o si s'escau de la comunitat autònoma uniprovincial, resumit per capítols, de cada un dels pressupostos que l'integren. Referència legal: Art. 169.4 RDLeg 2/2004, Art. 20.3 RD 500/1990.

Respecte als següents requisits bàsics generals es fa constar, que no es compleixen:

- Que es remet la proposta d'acord al Ple de la Corporació amb data anterior al 15 d'octubre de l'exercici anterior al de la seva aprovació. Referència legal: Art.168.4 RDLeg 2/2004, Art. 18.4 RD 500/1990.

- Que la remissió a la intervenció de l'expedient del pressupost general, s'ha efectuat amb un termini no inferior a 10 dies per poder ser informat abans del 10 d'octubre. Referència legal: Art. 18.4 RD 500/1990.

Respecte als següents requisits bàsics generals es fa constar, que no s'acrediten o es realitzen:

- En constar un Pla d'inversió a 4 anys, que els projectes inclosos en el pla s'identifiquen mitjançant un codi i especifiquen, com a mínim, el codi d'identificació, la denominació del projecte, l'any d'inici i de fi previstos, l'import total previst, l'anualitat prevista per cada un dels quatre exercicis, el tipus de finançament, determinant si es financia amb recursos generals o ingressos afectats, la previsible vinculació dels crèdits assignats i l'òrgan encarregat de la seva gestió, coordinant-se, en el seu cas, amb el programa d'actuació i plans d'etapes de planejament urbanístic, i que el programa financer, coordinat amb els plans i programes d'inversió, conté la inversió prevista a realitzar en

Signatura 1 de 1
Lorena Navarro Vicente | 05/11/2021 | INTERVENTOR

Para descargar una copia de este documento consulte la siguiente página web	
Codi Segur de Validació	4f6fe5cf12624391a29e608d1cccd7bb001
Url de validació	http://riumar/absis/idi/arx/idiarxabsaweb/asp/verificadorfirma.asp
Metadades	Origen: Origen ciutadà Estat d'elaboració: Original

cada un dels quatre exercicis, els ingressos per subvencions, contribucions especials, càrregues d'urbanització, recursos patrimonials i altres ingressos de capital que es preveuen obtenir en aquests exercicis, així com una projecció de la resta d'ingressos previstos en el citat període, i les operacions de crèdit que son necessàries per completar el finançament, amb indicació dels costos que generin. Referència legal: Art. 166.1.a) i .2 RDLeg 2/2004, Art. 12.c), 13.2, 13.3 i 13.4 i 14 RD 500/1990.

És tot el que s'ha d'informar sens perjudici d'altres informes que resultin preceptius, la qual cosa us comuniquem per al vostre coneixement i efectes que correspongui.

M. Lorena Navarro Vicente, interventora acctal.,

Deltebre, a data signatura electrònica

Signatura 1 de 1
Lorena Navarro Vicente | 05/11/2021 | INTERVENTOR

Para descargar una copia de este documento consulte la siguiente página web	
Codi Segur de Validació	4f6fe5cf12624391a29e608d1cccd7bb001
Url de validació	http://riumar/absis/idi/arx/idiarxabsaweb/asp/verificadorfirma.asp
Metadades	Origen: Origen ciutadà Estat d'elaboració: Original

Ajuntament de Deltebre

Bases d'Execució

Ajuntament de Deltebre

Ajuntament de
Deltebre
Àrea #DeltebreEficient
Hisenda

BASES D'EXECUCIÓ
DEL PRESSUPOST DE L'AJUNTAMENT DE DELTEBRE PER A L'EXERCICI 2022

ÍNDEX

TÍTOL I. PRINCIPIS GENERALS, ÀMBIT D'APLICACIÓ, CRÈDITS I MODIFICACIONS DE CRÈDIT. 4

CAPÍTOL I: PRINCIPIS GENERALS I ÀMBIT D'APLICACIÓ. 4

Base 1. Principis generals. 4

Base 2. Àmbit d'aplicació. 4

Base 3. Nivell de vinculació jurídica dels crèdits. 5

Base 4. Pròrroga del pressupost. 5

CAPÍTOL II: SITUACIÓ DELS CRÈDITS. 6

Base 5. Situació dels crèdits 6

CAPÍTOL III: MODIFICACIONS DE CRÈDIT. 6

Base 6. Normes generals sobre modificacions de crèdit. 6

Base 7. Crèdits extraordinaris i suplements de crèdit. 7

Base 8. Ampliacions de crèdit. 7

Base 9. Transferències de crèdit. 8

Base 10. Generació de crèdit. 8

Base 11. Incorporació de romanents de crèdit 8

Base 12. Per al traspàs de crèdits entre aplicacions pressupostàries amb vinculació jurídica (bossa de vinculació) 9

TÍTOL II. DE LES DESPESES 9

CAPÍTOL I: PROCEDIMENT GENERAL D'EXECUCIÓ DE LA DESPESA. 9

Base 13. Òrgans competents de les fases d'execució de la despesa 9

Base 14. Reserva de crèdit 10

Base 15. Autorització de les despeses. 10

Base 16. Disposició de la despesa. 11

Base 17. Reconeixement de l'obligació. 11

Base 18. Ordenació de pagaments. 13

Base 19. Pagaments. 14
Base 20. Acumulació de fases. 14
Base 21. Tramitació de factures 16
Base 22. Tramitació anticipada expedients de contractació 17
Base 23. Modificacions dels saldos inicials de les obligacions reconegudes i pagaments ordenats d'exercicis tancats. 18
CAPÍTOL II: PROCEDIMENTS ESPECIALS. 18
Base 24. Pagaments a justificar. 19
Base 25. Bestretes de caixa fixa. 20
Base 26. Tramitació nòmines del personal. 24
Base 27. Bestretes mensuals de nòmina 24
Base 28. Préstecs reintegrables 25
Base 29. Indemnitzacions per raó del servei 25
Base 30. Assistència a Tribunals i altres òrgans de selecció de personal. 26
Base 31. Contractes menors. 27
Base 32. Validació de poders 29
Base 33. Operacions de crèdit. 29
Base 34. Expedients de col·locació d'excedents de tresoreria. 30
Base 35. Règim de les subvencions. 30
Base 36. Base de dades. 34
Base 37. Despeses plurianuals 34
Base 38. Fons de contingència 34
TÍTOL III. DELS INGRESSOS 36
CAPÍTOL I: PROCEDIMENT GENERAL D'EXECUCIÓ DELS INGRESSOS 36
Base 39. Reconeixement de drets (Presa de raó). 36
Base 40. Suspensions, ajornaments, fraccionaments de pagament i compensacions. 36
Base 41. Cobraments pendents d'aplicació 37
Base 42. Modificacions dels saldos inicials dels drets reconeguts pendents de cobrament d'exercicis tancats. 37
Base 43. Devolució d'ingressos 37
CAPÍTOL II: DE LA TRESORERIA. 38
Base 44. Unitat de caixa 38
Base 45. Pla de Tresoreria i Pla de disposició de fons. 38

Base 46. Pagament material 39
Base 47. Fiances i dipòsits 39
TÍTOL IV. INFORMACIÓ DE LA GESTIÓ PRESSUPOSTÀRIA 39
Base 48. Informació de la gestió pressupostària. 39
TÍTOL V. LIQUIDACIÓ I TANCAMENT DEL PRESSUPOST 39
Base 49. Operacions prèvies a l'estat de despeses. 39
Base 50. Operacions prèvies a l'estat d'ingressos. 40
Base 51. Tancament del pressupost. 40
Base 52. Romanent de Tresoreria. 40
TÍTOL VI. CONTROL I FISCALITZACIÓ 41
Base 53. Control intern. 41
Base 54. Procediment del reconeixement extrajudicial de crèdit (REC) 41
TÍTOL VII. PATRIMONI I INVENTARI 42
Base 55. L'inventari. 42
Base 56. Béns urbans, rústics i vies públiques. 43
Disposició final única. 43

TÍTOL I. PRINCIPIS GENERALS, ÀMBIT D'APLICACIÓ, CRÈDITS I MODIFICACIONS DE CRÈDIT.

CAPÍTOL I: PRINCIPIS GENERALS I ÀMBIT D'APLICACIÓ.

Base 1. Principis generals.

1.- L'aprovació, gestió i liquidació del pressupost haurà de subjectar-se a allò que disposa el Reial Decret Legislatiu 2/2004, de 5 de març, pel qual s'aprova el Text Refós de la Llei Reguladora de les Hisendes Locals (d'ara endavant LRHL), i els Reials Decrets 500/1990, de 20 d'abril, pel qual es desplega el capítol primer del títol sisè de la LRHL en matèria de pressupostos (d'ara endavant RD 500/90) i 424/2017, de 28 d'abril, pel qual es regula el règim del control intern en les Entitats del Sector Públic Local i a aquestes bases d'execució.

El Pressupost per a l'exercici de 2022 és únic; per conseqüent, s'hi recullen els ingressos corrents i de capital, actiu i passius financers, així com les despeses corrents i de capital, actiu i passius financers, segons els articles 164 i 165 del LRHL i està format pel Pressupost de la mateixa entitat.

2.- Les disposicions reglamentàries, en la seva fase d'elaboració i aprovació, els actes administratius, els contractes i els convenis de col·laboració, així com qualsevol altra actuació de l'Ajuntament que afecten a les despeses o ingressos públics presents o futurs, hauran de valorar les seves repercussions i efectes, i supeditar-se de forma estricta al compliment de les exigències dels principis d'estabilitat pressupostària i sostenibilitat financera, conforme a l'article 7 de la Llei Orgànica 2/2012, de 27 d'abril, d'Estabilitat Pressupostària i Sostenibilitat Financera.

Base 2. Àmbit d'aplicació.

1.- Les presents bases per a l'execució del pressupost general municipal corresponen a aquest Ajuntament de Deltebre per a l'exercici 2022 i tindran la mateixa vigència temporal que aquest.

2.- Si el pressupost ha de prorrogar-se, les presents bases d'execució regiran també en el període de pròrroga.

3.- Tots els membres de la corporació i tot el personal al servei de l'Ajuntament de Deltebre que intervingui en l'execució del Pressupost han de conèixer i complir aquestes Bases.

4.- El Pressupost i les Bases d'execució del Pressupost es publicaran a la Intranet de la corporació i al Portal de Transferència de l'Ajuntament de Deltebre, en el lloc habilitat a tal finalitat.

Base 3. Nivell de vinculació jurídica dels crèdits.

1.- No podran adquirir-se compromisos de despeses en quantia superior a l'import dels crèdits autoritzats en l'estat de despeses, i seran nuls de ple dret els acords, resolucions i actes administratius que infringeixin l'esmentada norma, sense perjudici de les responsabilitats que hi escaiguin. La disponibilitat de crèdits pressupostaris quedarà condicionada a:

a) L'existència de documents fefaents que acreditin compromisos ferms d'aportació, en cas d'ajudes, subvencions, donacions o altres formes de cessió de recursos per tercers que s'han tingut en compte en les previsions inicials del pressupost a l'efecte de l'anivellació i fins a l'import previst en els estats d'ingressos amb vista a l'afectació dels esmentats recursos en la forma prevista per la llei o, si és el cas, a les finalitats específiques de les aportacions a realitzar.

b) La concessió de les autoritzacions previstes en l'article 53 de la LRHL.

Els crèdits autoritzats tenen caràcter limitatiu i vinculant dins del nivell de vinculació jurídica següent:

- Capítol (primer dígit) respecte a la classificació econòmica,
- Àrea de despesa (primer dígit) respecte a la classificació per programes.
- El capítol VI, en què s'estableix la vinculació a nivell d'aplicació pressupostària.
- Es crèdits ampliables, als quals la vinculació jurídica s'estableix a nivell igualment d'aplicació pressupostària.

El control comptable de les despeses imputables a les aplicacions pressupostàries integrades en el mateix nivell de vinculació s'efectuarà a nivell d'aplicació pressupostària, i la fiscalització de la despesa tindrà lloc respecte del límit definit pel nivell de vinculació.

Base 4. Pròrroga del pressupost.

Correspon a l'Alcaldia mitjançant Resolució, adoptada amb l'informe previ de la Intervenció municipal, la determinació dels crèdits no prorrogables, la declaració de la pròrroga del pressupost i l'aprovació, si escau, dels ajusts a l'alça previstos en l'article 21 del Reial Decret 500/1990, de 20 d'abril.

CAPÍTOL II: SITUACIÓ DELS CRÈDITS.

Base 5. Situació dels crèdits

Els crèdits del pressupost es poden trobar en les següents situacions

a. Crèdits disponibles: Tots els crèdits per a despeses es troben en situació de crèdits disponibles.
b. Crèdits no disponibles: La declaració de no disponibilitat de crèdits, així com la seva reposició a disponible, correspon al Ple.
c. Crèdits retinguts:
    a. La retenció del crèdit tindrà lloc simultàniament a l'expedició de la certificació de saldo disponible en l'aplicació pressupostària.
    b. Les retencions de crèdit les sol·licitaran els responsables de les despeses que tinguin encomanada la gestió de l'aplicació corresponent.
    c. Les despeses que s'haguessin de finançar, totalment o parcialment, mitjançant ingressos afectats, com ara són préstecs, alienacions, ajudes, subvencions, donacions o altres formes de cessió de recursos per tercers, quedaran en situació de crèdits retinguts fins a l'import previst en els estats d'ingressos:

        i. En cas de despeses que es financen mitjançant préstec, fins que es concedeixi l'autorització corresponent, si es necessària, o fins que es formalitzi l'operació, quan no sigui necessària l'autorització.
        ii. En la resta de despeses, fins que hi hagi document fefaent que acrediti el compromís ferm d'aportació.

CAPÍTOL III: MODIFICACIONS DE CRÈDIT.

Base 6. Normes generals sobre modificacions de crèdit.

1. Les modificacions de crèdit estaran subjectes a les següents normes:

a) Qualsevol modificació de crèdits exigirà proposta raonada de la variació, que haurà de tenir l'informe, en tot cas, d'Intervenció.
b) Les modificacions aprovades pel Ple no seran executives fins que s'hagi complert el tràmit de publicitat.
c) Les modificacions de crèdit aprovades per un òrgan diferent del Ple seran executives des de l'adopció de l'acord d'aprovació.

2. Els òrgans competents per autoritzar els expedients de modificació dels crèdit són:

Ple	**Alcaldia**
Transferències de crèdits que suposin modificacions entre diferents àrees de despesa, a excepció dels augments i baixes del capítol 1 que afectin despeses de personal	Transferències de crèdits, augments i baixes del capítol 1 que afectin despeses de personal, fins i tot quan siguin d'àrea de despesa diferent.
Crèdits extraordinaris i suplements de crèdits.	Transferències dins de la mateixa àrea de despesa, encara que siguin entre capítols diferents.
Baixes per anul·lació	Crèdits ampliables.
	Generació de crèdits.
	Incorporació de romanents de crèdit procedents de la liquidació dels pressupostos de l'exercici anterior, així com de l'anul·lació de romanent de crèdits incorporats que no s'hagin utilitzat.
	Modificació de les fons de finançament de les inversions dins el quadre d'inversions aprovat pel Ple. Aquesta modificació no podrà suposar l'addició, modificació o supressió d'inversions que, en tot cas, correspondran al Ple.

Es tindrà en compte la "regla de despesa" i demés criteris i principis segons el que estableix Reial Decret Legislatiu 2/2012 de 27 d'abril pel que s'aprova la Llei Orgànica d'Estabilitat Pressupostària i Sostenibilitat Financera, així com els Reglaments i Disposicions que siguin d'aplicació. En cada expedient modificatiu de crèdits del Pressupost, s'informarà prèvia a la seva aprovació, del compliment de la citada normativa.

Base 7. Crèdits extraordinaris i suplements de crèdit.

Seguiran la tramitació establerta a l'article 177 del TRLRHL, així com els articles 35-38 del RD 500/1990, tenint en compte el següent:

Quan el finançament sigui amb nous o majors ingressos recaptats sobre els totals previstos en l'exercici corrent caldrà justificar que la resta dels ingressos es realitzen amb normalitat, a fi de complir a 31 de desembre amb les previsions pressupostàries.

Base 8. Ampliacions de crèdit.

En compliment d'allò que s'estableix als articles 178 del TRLRHL, aprovat pel RDL 2/2004, de 5 de març i 39 del RD 500/1990, de 20 d'abril es consideren aplicacions pressupostàries ampliables les següents :

- Amb aplicació als capítols II, IV, VII, VIII (partida d'ingrés 39906 i 39907, de despesa 22699.15100 i 22699.15321 execucions subsidiàries; partida d'ingrés 83001, de despesa 83000.01100 bestretes reintegrables; partida d'ingrés 45050, de despesa 14300 24100.16000 24100, Plans d'Ocupació; que es trobin especialment afectats, provinents de l'Administració central, autonòmica o local o de qualsevol altre òrgan territorial o institucionals.

Base 9. Transferències de crèdit.

Seguiran la tramitació establerta a l'article 179-180 del TRLRHL, així com els articles 40-42 del RD 500/1990 tenint en compte el següent:

A l'inici de l'expedient serà precís efectuar la retenció de crèdit a l'aplicació pressupostària que es vol disminuir i donar-lo de baixa un cop estigui definitivament aprovada la modificació.

Base 10. Generació de crèdit.

Seguiran la tramitació establerta a l'article 181 del TRLRHL, així com els articles 43-46 del RD 500/1990 tenint en compte el següent:

En l'esmentat expedient s'han de preveure les conseqüències econòmiques quan el compromís d'aportació no arribi a materialitzar-se en el cobrament, i s'ha de precisar el finançament alternatiu que, si escau, caldrà aplicar.

Podran generar crèdit en l'estat de despeses els ingressos de naturalesa no tributària següents constatació del caràcter afectat del recurs no previst als efectes de no contradicció amb l'article 12.5 de la LOEPSF.

Base 11. Incorporació de romanents de crèdit

Seguiran la tramitació establerta a l'article 182 del TRLRHL, així com els articles 47-48 del RD 500/1990 tenint en compte el següent:

Pel que fa a la incorporació de romanents que tinguin finançament afectat, serà competència de l'alcalde anul·lar, durant l'exercici, el romanent de crèdit incorporat quan es tingui la certesa que no s'ha d'utilitzar en la resta de l'exercici.

Es podran utilitzar, si escau, els recursos financers que es desafectin d'aquest romanent de crèdit per al finançament d'altres modificacions del pressupost.

Base 12. Per al traspàs de crèdits entre aplicacions pressupostàries amb vinculació jurídica (bossa de vinculació)

L'Ajuntament de Deltebre atenent a la seva potestat reglamentaria en matèria pressupostària, no permet l'ús de les bosses de vinculació jurídica d'una forma directa, ja que considera que d'acord amb l'estructura i organització de l'Ajuntament seria contraproduent.

Si més no, és fa necessari, sota el control de la Intervenció i l'Alcaldia, establir un procediment àgil, però que al mateix temps doni seguretat, per aquest motiu, s'estableix el procediment d'aquesta base.

D'acord amb la Base 3, els nivells de vinculació jurídica de l'Ajuntament de Deltebre són:

- Capítol (primer dígit) respecte a la classificació econòmica.
- Àrea de despesa (primer dígit) respecte a la classificació per programes.
- El capítol VI, en què s'estableix la vinculació a nivell d'aplicació pressupostària.
- Es crèdits ampliables, als quals la vinculació jurídica s'estableix a nivell igualment d'aplicació pressupostària.

En el cas que aquesta aplicació pressupostària tingui vinculació jurídica d'acord amb l'establert a les Bases d'Execució del Pressupost, es procedirà a realitzar el següent:

- Informe d'Intervenció on s'establirà, la vinculació jurídica de les aplicacions pressupostàries, així com els imports a traspassar i la motivació de la necessitat d'aquest traspàs.

- Després aquest canvi s'aprovarà mitjançant Decret d'Alcaldia.

TÍTOL II. DE LES DESPESES

CAPÍTOL I: PROCEDIMENT GENERAL D'EXECUCIÓ DE LA DESPESA.

Base 13. Òrgans competents de les fases d'execució de la despesa

FASE A	**ALCALDE** - import no superi el 10% dels recursos ordinaris del pressupost ni els 6.000.000 sis milions d'euros,

	- despeses plurianuals quan la seva durada no sigui superior a 4 anys, sempre que l'import acumulat de totes les anualitats no superi ni el percentatge indicat a l'article 174TRLRHL, referit als recursos ordinaris del primer exercici ni la quantia assenyalada. - adquisició de béns i drets quan el seu valor no superi el 10% dels recursos ordinaris del Pressupost ni l'import de tres milions d'euros - l'aprovació de pròrrogues o modificacions d'aquells contractes que ell hagi aprovat prèviament. **PLE** La resta
FASE D	Els mateixos òrgans que en la fase A.
FASE O	**PLE** - reconeixement extrajudicial de crèdits, sempre que no existeixi dotació pressupostària - operacions de concessió de crèdit - operacions de quitament i espera **ALCALDIA** La resta
Ordre de pagament	**L'ALCALDIA**
FASE P	**L'ALCALDIA**

Base 14. Reserva de crèdit

1. Abans de la tramitació de qualsevol expedient que suposi una despesa, el responsable corresponent haurà de sol·licitar una reserva de crèdit de l'aplicació pressupostària corresponent.

2. La suficiència de crèdit es verificarà al nivell en què estigui establerta la vinculació jurídica del crèdit. I al nivell de l'aplicació pressupostària contra la qual es certifiqui, quan es tracti de retencions destinades a finançar transferències de crèdit.

Base 15. Autorització de les despeses.

L'autorització de la despesa és l'acte pel qual s'acorda la realització d'una despesa determinada per una quantia certa o aproximada, reservant a aquesta finalitat la totalitat o part d'un crèdit pressupostari.

Base 16. Disposició de la despesa.

1. La disposició o compromís és l'acte mitjançant el qual s'acorda, després del compliment dels tràmits legalment establerts, la realització de despeses, prèviament autoritzades, per un import exactament determinat. Té rellevància jurídica davant tercers i vincula l'entitat local a la realització d'una despesa concreta i determinada tant en la seva quantia com en les condicions de l'execució.

Base 17. Reconeixement de l'obligació.

1. El reconeixement de l'obligació és l'acte mitjançant el qual es declara l'existència d'un crèdit exigible contra l'Ajuntament derivat d'una despesa autoritzada i disposada o compromesa.

2. Tot acte de reconeixement d'obligació ha de disposar del document acreditatiu de la realització de la prestació o del dret del creditor degudament conformat, segons la naturalesa de la despesa. A tals efectes es consideren documents justificatius que hauran de ser conformats pel responsable:

a) La nòmina pel que fa a les retribucions bàsiques i complementàries.
b) Les remuneracions pels conceptes de productivitat i gratificacions per serveis especials o hores extres precisaran que estigui acreditat que procedeix abonar les quantitats corresponents al concepte de productivitat i que han estat prestats els serveis especials o les hores extres.
c) Les quotes de seguretat social queden justificades mitjançant les liquidacions corresponents.
d) En les despeses destinades a satisfer serveis prestats per un agent extern, caldrà la presentació de factura. Les factures originals emeses amb els requisits establerts en la normativa vigent.

   Tan sols s'admetran factures simplificades en els següents casos i amb caràcter excepcional:

- Transport públic.
- Taxis (especificar recorregut en el revers).
- Serveis d'hostaleria i restauració prestats per restaurants, bars, cafeteries, i establiments similars, així com el subministrament de begudes o menjars per consumir en l'acte, quan siguin conseqüència d'atencions de caràcter institucional o protocol·làries.

- Aparcament i estacionament de vehicles.
- Rentat de vehicles.
- Utilització d'autopistes de peatge.

e) Les certificacions d'obres i serveis, així com les relacions valorades quan escaigui, s'unirà la corresponent factura emesa pel contractista amb els requisits anteriorment expressats.

f) Per a les despeses financeres els càrrecs bancaris.

g) En les indemnitzacions per assistència a sessions d'Òrgans Col·legiats i Tribunals, certificació del Secretari de l'assistència a la sessió corresponent.

h) En els Convenis (inclosos els de concessió de subvencions) a més del certificat d'aprovació per l'òrgan competent, còpia del conveni degudament subscrit per les parts intervinents o certificat emès per la secretaria de la corporació en el qual s'acrediti que s'ha signat el conveni en qüestió.

i) El pagament de premis de concursos, haurà de justificar-se aportant còpia compulsada de l'acta del jurat signada per tots els seus membres o certificació en la qual figuri el nom de la persona guanyadora i l'import a abonar. En cas que s'abonin a través de bestreta de caixa fixa, a més de l'anterior, s'haurà d'incorporar un document on el tercer declari que ha rebut l'import.

j) En el pagament de quotes per pertinença a Associacions, Federacions o a altres ens, factura o rebut de la citada entitat.

k) En els supòsits no contemplats, qualsevol altre document que acrediti fefaentment el reconeixement de l'obligació.

3. Abans de liquidar la despesa o reconèixer l'obligació es verificarà materialment l'efectiva realització de les obres, serveis i adquisicions finançades amb fons públics i la seva adequació al contingut del corresponent contracte.

4. La intervenció de la comprovació material la realitzarà l'interventor general o el delegat designat per l'interventor general entre els funcionaris del departament d'Intervenció, assessorats, quan sigui necessària la possessió de coneixements tècnics per a realitzar la comprovació material, per funcionaris de l'especialitat a què correspongui l'adquisició, obra o servei, en els termes de l'article 20 del Reial decret 424/2017, de 28 d'abril, pel qual es regula el règim jurídic del control intern de les entitats del Sector Públic Local.

5. Les unitats gestores hauran de sol·licitar a la Intervenció la designació de delegat per a la seva assistència a la comprovació material de la inversió ens els contractes no menors i els encàrrecs de gestió quan l'import d'aquests excedeixin de 50.000 €, IVA exclòs, amb una antelació de vint dies a la data prevista per a la recepció de la inversió de què es tracte. Aquest procediment és realitzarà d'acord amb la Instrucció del Procediment de la Intervenció sobre el desenvolupament de la funció Interventora en l'àmbit de la comprovació material i també d'acord amb la circular 2/2019 d'Intervenció.

6. La intervenció de la comprovació material de la inversió es realitzarà, en tot cas, amb concurrència de l'interventor o del seu delegat a l'acte de recepció de l'obra, servei o adquisició de què es tracte.

7. El resultat de la comprovació material de la inversió es reflectirà en acta, que serà subscrita per tots aquells que concorrin a l'acte de recepció de l'obra, servei, adquisició, i en la qual s'haurà de fer constar, si és el cas, les deficiències apreciades, les mesures a adoptar per a corregir-les i els fets i circumstàncies rellevant de l'acte de recepció.

En l'esmentada acta o en l'informe ampliador, els concurrents podran, de forma individual o col·lectiva, expressar les opinions que estimen pertinents.

8. En els casos en què la intervenció de la comprovació material de la inversió no sigui preceptiva, la comprovació de la inversió es justificarà amb l'acta de conformitat signada per aquells que hi participin, en la qual s'expressarà haver-se fet càrrec del material adquirit, especificant-ho amb el detall necessari per a la seva identificació, o haver-se executat l'obra o servei d'acord amb les condicions generals i particulars que, en relació amb ells, hagueren sigut prèviament establides.

9. Atribució delegada per part de l'Alcalde a la Junta de Govern Local, mitjançant el Decret d'Alcaldia 1143/2019 de 19 de juny, d'acord amb l'art. 185 del TRLRHL.

Base 18. Ordenació de pagaments.

L'ordenació del pagament és l'acte mitjançant el qual l'ordenador de pagaments, amb base a una obligació reconeguda i liquidada, expedeix la corresponent ordre de pagament contra la Tresoreria de l'Ajuntament, de conformitat amb el pla de disposició de fons.

Atribució delegada per part de l'Alcalde a la Junta de Govern Local, mitjançant el Decret d'Alcaldia 1143/2019 de 19 de juny, d'acord amb l'art. 185 del

TRLRHL.

Base 19. Pagaments.

La realització material del pagament de les obligacions reconegudes per l'Ajuntament s'efectuarà amb caràcter general per transferència bancària.

Excepcionalment, s'autoritza el pagament en compte bancari de tributs, despeses financeres i amortitzacions de préstecs.

Amb caràcter molt excepcional i específic per adquisicions de béns i serveis què sigui molt avantatjós econòmicament fer-ho per internet, i en què l'únic mitjà de pagament admès sigui la targeta bancària, es podrà sol·licitar a la tresoreria el pagament per aquest mitjà.

Base 20. Acumulació de fases.

<u>Autorització i disposició de despesa no simultànies</u>

EXPEDIENTS DE CONTRACTACIÓ	
RC	A l'inici de l'expedient, amb caràcter previ a l'aprovació dels plecs de clàusules per part de la Intervenció a requeriment del responsable de la despesa, per import igual al cost del projecte
A	Quan es fa la resolució mitjançant la qual s'aprovaran els plecs de clàusules, l'expedient de contractació i la despesa corresponent
D	En el moment de l'adjudicació definitiva del contracte per part de l'òrgan de contractació. Si aquest import és inferior al consignat al document A, el servei tramitarà un document d'anul·lació per l'import corresponent a la diferència.
O	En el marc de l'execució del contracte, i a mesura que s'executin les prestacions contractades, es tramitaran els documents O corresponents, en funció de les factures presentades pel contractista

EXPEDIENTS DE SUBVENCIONS	
RC	A l'inici de l'expedient, amb caràcter previ a l'aprovació de la convocatòria.
A	Quan s'aprova la convocatòria.
D	Quan s'han designat els beneficiaris. Si aquest import és inferior al consignat al document A, el servei tramitarà un document d'anul·lació per l'import corresponent a la diferència. / Signatura del conveni de col·laboració

O	Quan s'aproven els justificants

Autorització i disposició de despesa simultànies

1. L'aprovació de l'autorització i disposició de la despesa i del document AD corresponent, es farà en la mateixa resolució mitjançant la qual s'aprovarà l'expedient de contractació i la seva adjudicació, i la despesa corresponent.

2. El procediment establert en aquest article s'aplicarà als supòsits següents per l'import de la despesa imputable a l'exercici:

a) Arrendaments.
b) Subvencions nominatives.
c) Aportacions a ens depenents de l'ens local.
d) Contractes Menors.

Autorització i disposició de despesa i reconeixement d'obligació simultanis

1. L'aprovació de l'autorització, disposició de la despesa i reconeixement de l'obligació (ADO) es farà a la mateixa resolució mitjançant la qual s'aprova l'expedient en el qual es reconeix una obligació a favor d'un tercer.

2. El procediment establert en aquest article s'aplicarà als supòsits següents:

- Despeses d'import inferior als 1.000,00 €.
- Seguretat Social
- Despeses plurianuals i l'import de l'anualitat compromesa
- Interessos i amortització de préstecs
- Arrendament
- Transferències que figuren nominativament concedides en el Pressupost.
- Els de dietes, despeses de locomoció, indemnitzacions, assistències i retribucions dels membres corporatius i del personal.
- Anuncis, càrregues per serveis de l'Estat i despeses que vinguin
- imposades per la legislació estatal o autònoma.
- Bestretes i altres atencions d'assistència social al personal.
- Energia elèctrica, gas, aigua, telèfon i similars.
- Despeses financeres (de formalització, cancel·lació de préstecs, etc.)
- Els que s'efectuïn a través de pagaments a justificar o bestretes de caixa fixa.

Base 21. Tramitació de factures

1. Les factures expedides pels contractistes o proveïdors, d'acord amb la Llei 25/2013, de 27 de desembre, d'impuls de la factura electrònica i creació del registre comptable de factures en el Sector Públic, seran en format electrònic, i seran lliurades al punt general d'entrada de factures electròniques de l'Ajuntament.

2. D'acord amb l'article 14.2 de la Llei 39/2015, d'1 d'octubre, del Procediment Administratiu Comú de les Administracions Públiques, únicament estan autoritzats a presentar factura no electrònica, les persones físiques, excepte que siguin professionals amb col·legiació obligatòria, i els qui representin a un interessat que estigui obligat a relacionar-se electrònicament amb l'Administració.

3. Les factures expedides pels proveïdors o contractistes es lliuraran al Registre comptable de factures en els terminis establerts per la normativa vigent un cop efectuat el lliurament efectiu dels béns o a la finalització de la prestació del servei, essent trameses a continuació a les unitats responsables de la despesa per a la seva revisió i conformitat tècnica.

4. Les factures rebudes a l'Ajuntament, així com les rebudes al punt general d'entrada de factures electròniques, s'anotaran al Registre Comptable de Factures i la Unitat de Comptabilitat procedirà a la seva tramitació en el sistema comptable.

5. Les factures que no siguin conformes es retornaran al proveïdor, prèvia anul·lació en el Registre Comptable de Factures.

6. La conformitat de les factures o documents equivalents és requisit preceptiu per a la tramitació del reconeixement de l'obligació i s'efectuarà mitjançant la signatura degudament identificada i data en el propi document del Regidor Delegat, President o responsable de la unitat administrativa que tingui al seu càrrec la gestió de la despesa.

L'abast de la signatura i, si escau, el contingut de l'informe o certificat, serà el següent:

a) Que la prestació ha estat realitzada, total o parcialment en el cas de certificacions d'obra, pel contractista.
b) Que la mateixa s'ajusta a les prescripcions establertes en el contracte.
c) Que s'ha procedit a la recepció de l'objecte del contracte.
d) Quan no existeixi contracte previ, l'efectiva prestació del servei o la recepció dels béns en les condicions en què es facturen.

7. Una vegada conformades les factures o documents equivalents es tramitarà el reconeixement de l'obligació, segons com pertoqui.

8 No es tramitarà per la Intervenció el reconeixement de l'obligació, retornant l'expedient al responsable de la despesa per a la seva esmena en els següents casos:

a) Quan en el document comptable que acompanyi a la factura o certificació no s'indiqui el corresponent número de l'expedient de contractació al que correspongui o, si escau, de document RC, AD o D.
b) Quan no estigui identificada la signatura de qui hagi conformat la factura o falti la data del conforme.
c) Quan la factura o la certificació no reuneixi els requisits legal o reglamentàriament exigits.

9. No es registrarà en la comptabilitat municipal cap obligació de pagament per contractes d'obres, serveis o subministraments que no hagi estat anotada, prèviament, en el registre comptable de factures.

10. D'acord amb l'establert en l'art. 4 de la Llei 25/2013, de 27 de desembre, s'exclouen de l'obligació de facturació electrònica les factures l'import de les quals sigui de fins a 5.000 euros

11. La competència per al reconeixement de l'obligació correspon a l'Alcalde, si bé podrà delegar aquesta competència d'acord amb el que estableix la normativa vigent. La competència per al reconeixement extrajudicial de crèdit correspon al Ple, segons l'article 123.1 h) i p) de la LRBRL.

12. L'Activitat de Fiscalització de Despeses elaborarà un informe trimestral amb la relació de les factures respecte de les quals hagin transcorregut més de tres mesos des que foren anotades i no s'hagi efectuat el reconeixement de l'obligació.

13. El termini de temps màxim per donar compliment als punts anteriors permetrà donar compliment a la normativa general en matèria de pagaments i de mesures contra la morositat.

14. Les factures aprovades es remetran a la Unitat de Tresoreria per tal que es paguin segons allò que estableix el pla de disposició de fons.

Base 22. Tramitació anticipada expedients de contractació

1. Podran tramitar-se expedients de despesa condicionats a modificacions pressupostàries únicament fins a la fase d'autorització de la despesa (fase A); a aquest efecte, la documentació de l'expedient incorporarà les següents particularitats:

a) El certificat d'existència de crèdit serà substituït per un informe d'intervenció en què es faci constar que s'està tramitant l'expedient de modificació de crèdits, que la modificació proposada és viable i que en el mateix s'acredita l'existència de recursos per finançar aquesta modificació.
b) La proposta d'acord haurà d'expressar que l'aprovació de l'expedient queda condicionada a l'existència del crèdit suficient i adequat.

En cap cas podran adoptar-se acords de disposició o compromís de despesa (fase D) en tant no estigui aprovada definitivament la modificació de crèdit.

2. En el cas d'expedients de contractació anticipada que l'execució del mateix hagi de produir-se en l'exercici següent, es podrà ultimar, fins i tot amb l'adjudicació i formalització del contracte corresponent, exceptuant-se en aquest cas dels requisits establerts en l'apartat primer del present article. Tot i això, es sotmetrà l'adjudicació a la condició suspensiva d'existència de crèdit adequat i suficient per finançar les obligacions derivades d'aquest contracte a l'exercici corresponent.

A aquests efectes, es podran tramitar anticipadament els contractes l'execució material hagi de començar en l'exercici següent o aquells el finançament depengui d'un préstec, un crèdit o una subvenció sol·licitada a una altra entitat pública o privada, sotmetent l'adjudicació a la condició suspensiva de l'efectiva consolidació de els recursos que han de finançar el contracte corresponent.

Per tant, serà tramitació anticipada de l'expedient quan l'execució del contracte s'iniciï a l'exercici següent al de la seva tramitació, i rebrà el tractament de Despesa Plurianual aquella execució de la qual s'iniciï al mateix exercici de la seva adjudicació.

Base 23. Modificacions dels saldos inicials de les obligacions reconegudes i pagaments ordenats d'exercicis tancats.

S'autoritza a l'Alcaldia a aprovar mitjançant resolució, les modificacions dels saldos inicials de les obligacions reconegudes i pagaments ordenats d'exercicis tancats perquè reflecteixin la imatge fidel de les obligacions pendents de pagament.

CAPÍTOL II: PROCEDIMENTS ESPECIALS.

Base 24. Pagaments a justificar.

1. Tindran el caràcter de despeses a justificar els manaments de pagament que no puguin acompanyar-se dels documents justificatius corresponents en el moment de llur expedició, i la seva autorització correspondrà a l'Alcalde.

2. Es poden autoritzar ordres de pagament a justificar amb càrrec al subconcepte de la classificació econòmica del pressupost de despeses 16200 «formació i perfeccionament del personal» del capítol I, amb càrrec als capítols II, VI i VIII del pressupost de despeses.

3. El límit quantitatiu de les despeses a justificar és de 3.000 € amb un màxim anual establert de 5.000 €, entre totes les atorgades al mateix habilitat i pel mateix concepte.

4. En el cas específic i de forma extraordinària, d'alta de nous subministraments, el límit quantitatiu de les despeses a justificar serà de 5.000 €, amb un màxim anual establert de 5.000 €, entre totes les atorgades al mateix habilitat i pel mateix concepte.

5. Correspon a l'Alcalde l'aprovació de les despeses a justificar, mitjançant Decret d'Alcaldia previ informe tècnic. La proposta d'una ordre de pagament a justificar l'efectuarà el regidor municipal de l'àrea delegada, i s'elevarà per la seva autorització, prèvia fiscalització per la Intervenció municipal, a l'Alcaldia. Tota proposta haurà d'especificar el perceptor, el tercer i el destí dels fons i es realitzarà amb motiu d'adquisicions o serveis necessaris que no puguin realitzar-se a càrrec de bestretes de caixa fixa i quan no sigui possible disposar de comprovants amb anterioritat a la seva realització, per tant, s'haurà de motivar aquesta circumstància. No es podran atendre amb aquests fons pagaments de serveis subjectes a retenció de IRPF.

6. Els fons seran justificats mitjançant factures originals amb compliment de la normativa en matèria de facturació, així com la indicació que la factura és pagada.

7. Es tindrà en compte, en qualsevol cas, que els fons només poden ser destinats a la finalitat per a la qual es van concedir i que els comprovants han de ser documents originals.

8. El perceptor podrà ser personal laboral, funcionari o càrrec electe amb competències delegades per part de l'Alcaldia dintre de la corporació, i serà responsable de la custòdia dels fons.

9. No es podran lliurar nous comptes a justificar a perceptors que encara tinguessin fons pendents de justificar.

10. Abans del termini de tres mesos des del lliurament efectiu dels fons al perceptor, s'hauran d'haver justificat tots els comptes i reintegrar al a tresoreria municipal l'import no justificat o sobrant.

11. Abans de finalitzar l'exercici pressupostari hauran d'haver-se justificat tots els comptes, i en cap cas podran destinar-se els fons a cobrir despeses de l'exercici següent. La falta de presentació en termini del compte justificatiu determinarà l'inici de l'expedient de reintegrament del fons per la Intervenció municipal.

12. Correspon l'Alcalde l'aprovació de la justificació dels pagaments efectuats amb fons a justificar.

13. Els fons estaran en un compte bancari restringit a nom de l'Ajuntament. En aquest compte no es poden efectuar altres ingressos que els procedents de l'Ajuntament. Les disposicions de fons es podran realitzar:

- Mitjançant transferència, i només s'han de destinar al pagament de les despeses per a l'atenció de les quals es va concedir el pagament a justificar. Aquests pagaments es realitzaran a través de comptes de tresoreria restringits del perceptor d'aquests fons, on haurà d'enregistrar els pagaments que efectuï als creditors finals.

- Mitjançant targeta moneder, amb caràcter molt excepcional i específic per adquisicions de béns i serveis què sigui molt avantatjós econòmicament fer-ho per internet, i en què l'únic mitjà de pagament admès sigui la targeta bancària, es podrà sol·licitar a la tresoreria el pagament per aquest mitjà.

Base 25. Bestretes de caixa fixa.

1. Ús i normativa aplicable

Les bestretes de caixa fixa, són un sistema àgil de pagaments de determinades obligacions, l'establiment de les quals ve motivat per raons d'eficàcia i eficiència administrativa, adequat a la pròpia naturalesa de les despeses a satisfer i a la seva quantia menor, resultant imprescindible per al normal desenvolupament de l'activitat de les entitats públiques.

De conformitat amb el que disposa a l'article 73 del Reial Decret 500/1990, de 20 d'abril, tenen la consideració de bestretes de caixa fixa les provisions de fons, de caràcter no pressupostari i permanent, que es realitzin a favor dels habilitats que s'autoritzin per a l'atenció immediata i posterior aplicació al

pressupost de l'exercici en curs, de les despeses corrents de caràcter periòdic i repetitiu que individualment no superin els 3.000 €.

En particular, podran atendre's per aquest procediment concretament les següents despeses:

- Subministres i altres serveis.
- Material ordinari no inventariable d'oficina i altres (accessoris i petit utillatge); també despeses de conservació i altres de similars característiques.
- Atencions protocol·làries i representatives.
- Organització activitats, cultura, joventut, comerç, turisme i altres.
- Dietes, despeses de locomoció i altres indemnitzacions.
- Atencions benèfiques i assistencials.

Les aplicacions pressupostàries on es podrà realitzar els càrrecs seran les següents (classificació econòmica, corresponent al capítol i article):

- 21: Reparacions, manteniment i conservació.
- 22: Material, subministrament i altres.
- 23 Indemnitzacions per raó del servei.

D'acord amb l'anterior a través de les bestretes de caixa fixa es podran atendre els pagaments relatius al naixement les següents obligacions:

- Despeses qui tinguin una naturalesa indemnitzadora com dietes, despeses de desplaçament, indicades a la normativa anterior.
- Despeses que poden atendre obligacions relacionades amb contractes menors.

Les adquisicions de béns i serveis els pagaments dels quals es tramitin a través del sistema de bestretes de caixa fixa i que constitueixin contractes menors de conformitat amb el que es disposa en l'article 118 de la Llei 9/2017, de 8 de novembre, de Contractes del Sector Públic, sempre que el seu valor estimat no excedeixi de 5.000 €, no exigeixen la realització de l'informe de necessitat del contracte ni la justificació que no s'està alterant el seu objecte amb la finalitat d'evitar l'aplicació dels llindars propis del contracte menor, la resta de les normes pròpies dels mateixos i que no siguin les excloses

legalment sí que els resultaran d'aplicació, encara que el sistema de pagaments triat sigui el de bestretes de caixa fixa.

2. Mitjà de pagament

En virtut de les recomanacions que fa el Tribunal de Comptes i la Sindicatura de Comptes de Catalunya a tots els ens locals, es pretén eliminar l'ús de diners en efectiu pel pagament de serveis a proveïdors utilitzant el sistema de "caixes petites" mitjançant targetes moneder.

Amb aquest nou sistema s'aconseguirà:

- Eliminar la inseguretat que implica guardar diners en els calaixos o en la pròpia butxaca del treballador/a municipal quan va a realitzar el pagament a un proveïdor.
- Eliminar la necessitat de fer recompte dels diners en efectiu.
- Eliminar la necessitat de passar per la tresoreria a recollir el xec i anar-lo a cobrar a l'entitat bancària.

Les disposicions de fons de bestreta de caixa fixa mitjançant xec, es limitaran per quan es necessiti realitzar una activitat que precisi de diners en efectiu per a canvi; per a tots els altres supòsits s'utilitzarà el sistema de bestreta de caixa fixa, mitjançant targeta moneder.

3. Sol·licitud, ús i justificació

Previ informe de la tresoreria municipal, amb decret d'alcaldia s'autoritzarà a les persones que pugin disposar de la targeta moneder per rebre les bestretes de caixa fixa. S'ha de tenir en compte que aquestes targetes són de titularitat municipal. No són de titularitat del treballador/a encara que el seu nom pugui aparèixer en la targeta per raons internes de l'entitat bancària. La utilització de la targeta la podrà realitzar un altra persona del mateix departament amb autorització expressa del titular de la "caixeta"

Les persones autoritzades per disposar d'aquesta targeta moneder, hauran d'anar només la primera vegada a l'oficina bancària amb el seu DNI per demanar la targeta. Els donaran la targeta i el número PIN per fer-la servir (serà una targeta amb modalitat contactless, per tant per imports fins a 20,00.-€ no caldrà introduir el PIN quan es realitzin pagaments).

Prèvia proposta i autoritzat mitjançant signatura del document no pressupostari de constitució de bestreta de caixa fixa, es realitzarà per part de la Tresoreria la càrrega dels diners corresponents a les targetes moneder que han de tenir les persones autoritzades.

La justificació de la bestreta es realitzarà aportant els originals de les factures signades per regidor/a i tècnic/a de l'àrea corresponent a la tresoreria municipal per ser fiscalitzades per la intervenció i posteriorment aprovar la justificació en el seu cas. Com a mínim, la justificació de fons, s'haurà de realitzar quinze dies abans de l'acabament de l'exercici. Les despeses satisfetes per aquest procediment s'imputaran a l'exercici pressupostari en qual es realitzin i, per tant, la totalitat de les bestretes hauran d'estar comptabilitzades amb data límit 31 de desembre de l'exercici al que van ser atorgades.

Aprovada la justificació, s'han d'expedir les ordres de pagament de reposició de fons amb càrrec a les aplicacions pressupostàries a què corresponguin les despeses justificades. Llevat que s'hagi exhaurit el crèdit disponible o pel fet que s'estigui en un punt avançat de l'any o per altres causes, en l'expedició de les ordres de pagament no s'han d'emprar les retencions de crèdit efectuades amb anterioritat.

Amb la utilització d'aquestes targetes moneder, no farà falta portar l'efectiu sobrant a la tresoreria, ja que aquesta farà la descàrrega del saldo sobrant de la targeta quedant en conseqüència a zero el saldo a disposar. Entre el moment que es porta el compte justificatiu a tresoreria i el moment en que es fa la descàrrega del saldo sobrant, poden passar d'1 a 3 dies; durant aquests dies, està prohibit disposar d'aquest saldo sobrant ja que no existiria l'habilitació legal corresponent.

Les targetes emeses quedaran custodiades per la persona a qui s'ha autoritzat per tenir-les fins la propera vegada que necessitin i sol·licitin una altra bestreta de caixa fixa.

Amb aquestes targetes s'eliminen els pagaments a proveïdors que no tinguin datàfons i els pagaments en efectiu a proveïdors; encara que les factures siguin d'un import molt petit, s'haurà de realitzar el pagament amb la targeta. Aquesta targeta NO permet anar a un caixer a treure diners i realitzar pagaments en efectiu.

Es faculta l'Alcaldia per dictar les instruccions complementàries escaients en matèria de bestretes de caixa fixa.

4. Bestreta de Caixa Fixa d'Alcaldia

Supòsit de Caixa Fixa amb ús de targeta de crèdit: L'alcaldia podrà disposar d'una targeta de crèdit bancària de titularitat municipal amb un límit màxim de disposició mensual de 1.000,00.-€, subjecta a les següents condicions:

- Les despeses a realitzar únicament podran ser aquells relacionats amb les següents partides pressupostàries: a) Despeses de protocol/representació, b) Despeses per desplaçaments, teletac, VIAT.... c) Dietes, d) Despeses publicacions, subscripcions diaris , e) material d'oficina no inventariable, accessoris i petit utillatge, f) material informàtic no inventariable.
- En posar-se en funcionament la targeta i, en conseqüència, constituir-se la bestreta s'assignaran les quantitats disponibles per cada partida, que seran comptabilitzats en situació de retenció de crèdits fins que siguin justificats.

Mensualment es comptabilitzaran les despeses efectuades en cada partida amb els corresponents justificants, que hauran de ser aprovats per Resolució d'alcaldia.

Base 26. Tramitació nòmines del personal.

1. L'aprovació de la plantilla i de la relació de llocs de treball per part del Ple suposa l'autorització i disposició de la despesa derivada de les retribucions bàsiques i complementàries, i serveix de suport pel document comptable AD.

2. Les nòmines mensuals, trameses a la Intervenció Municipal abans del dia 20 de cada mes, data de tancament de la nòmina mensual, serviran de suport per a l'elaboració del document comptable O, el qual s'elevarà a l'ordenador de pagaments.

3. Les incidències i variacions que no puguin reflectir-se en el mes corresponent, per ser comunicades o conegudes amb posterioritat al tancament de la nòmina, passaran a la nòmina del següent o, si és el cas, en la liquidació de la prestació de servei.

Base 27. Bestretes mensuals de nòmina

1. La concessió de bestretes mensuals de nòmina s'ajustarà al següent procediment:

a) Sol·licitud de l'interessat.
b) Informe de Personal.
c) Informe de Fiscalització
d) Resolució del responsable de la despesa.

2. L'autorització de bestretes mensuals de nòmina estarà condicionada al compliment dels següents requisits:

a) La sol·licitud es presentarà entre el dia 10 i 25 de cada mes.
b) El seu import no podrà excedir les retribucions netes meritades i no pagades fins a la data de la petició.

3. La bestreta tindrà la consideració de pagament no pressupostari.

4. L'import de la bestreta es descomptarà en la nòmina corresponent al mes de la petició.

Base 28. Préstecs reintegrables

1. Els préstecs reintegrables al personal tindran tractament pressupostari i el podran sol·licitar el personal funcionari de carrera, personal laboral fix amb plaça, personal temporal amb vacant (funcionari interí i laboral interí) i personal eventual. És podrà sol·licitar una bestreta per atendre necessitats particulars de caràcter urgent.

2. El seu import podrà ser d'una o dues mensualitats, el seu període de reintegrament serà de 10 i 14 mensualitats respectivament.

3. Les quotes d'amortització del préstec es descomptaran a la nòmina a partir del mes de la seva concessió.

Base 29. Indemnitzacions per raó del servei

1. <u>Personal al servei de l'Ajuntament:</u>

a) Les indemnitzacions per raó del servei seran les establertes en la normativa vigent (Reial Decret 462/2002, de 24 de maig, d'indemnitzacions per raó del servei, modificat per Ordre EHA/3770/2005, d'1 de desembre, per la qual es revisa l'import de la indemnització per l'ús de vehicle particular, i per la Resolució de 30 de desembre de 2005, de la Secretaria de Estat d'Hisenda i Pressupostos, per la qual es dicten instruccions pel que fa a les normatives sobre les nòmines dels funcionaris inclosos en l'àmbit d'aplicació de la Llei 30/1984, de 2 d'agost, i s'actualitzen per a l'any 2008 les quanties de les retribucions del personal a què es refereixen els corresponents articles de la Llei de Pressupostos Generales del Estat per a l'exercici).

b) Procediment de tramitació :

1. La persona empleada pública haurà d'emplenar el model de dietes i despeses de viatge i altres indemnitzacions per raons de servei meritades durant el mes anterior, o període que correspongui.

2. Per la Unitat o Servei s'elaborarà una relació de despeses, concepte dietes i despeses de viatge i altes indemnitzacions per raó del servei, del personal adscrit, la qual es passarà a conformitat de l'òrgan responsable de la despesa.
3. Un cop conformades pels responsables, es passaran a la Intervenció abans del dia 10 de cada mes, als efectes de fiscalització.
4. Complerta aquesta, es tramitarà l'aprovació de la despesa als efectes de la seva inclusió en la nòmina mensual.

2. Membres de la corporació:

Tots els membres de la Corporació tindran dret a percebre indemnitzacions per les despeses originades per l'exercici del càrrec, quan siguin efectives i prèvia la seva justificació documental.

L'import i procediment de tramitació d'aquestes indemnitzacions seran les mateixes establertes pel personal de la Corporació (Reial Decret 462/2002, de 24 de maig, sobre indemnitzacions per raó del servei, amb les modificacions assenyalades en el paràgraf 1 d'aquesta Base), assimilant els membres de la Corporació al Grup 1 de l'Annex I de l'esmentat Reial Decret 462/2002, de 24 de maig.

Base 30. Assistència a Tribunals i altres òrgans de selecció de personal.

Les quanties de les indemnitzacions per assistència a Tribunals i altres òrgans de selecció de personal seran les establertes al Reial Decret 462/2002, de 24 de maig, sobre indemnitzacions per raó del servei, i es meritaran en els imports que es reflecteixen en l'Annex IV, en funció de la Categoria del Tribunal o òrgan de selecció.

En cas d'utilització de vehicle particular, s'aplicaran els imports de 0,19 euros/km, per a automòbils, i de 0,078 euros/km per a motocicletes, reconegudes en l'Orde del Ministeri d'Economia i Hisenda EHA/3770/2005, de 1 de desembre.

Es pagaran assistències per la participació en tribunals d'oposicions i concursos encarregats de la selecció de personal o de proves, la superació de les quals sigui necessària per a l'exercici de professions o per a la realització d'activitats.

Les assistències meritaran per sessió, amb independència de si aquesta s'estén a més d'un dia, i en tot cas es meritarà una única assistència en el supòsit que es faci més d'una sessió en el mateix dia.

En cap cas, no es podrà percebre per les assistències a què es refereix la present Base un import total per any natural superior al 10 per 100 de les retribucions anuals que corresponguin pel lloc de treball principal, sigui quin sigui el nombre de Tribunals o òrgans similars en què es participi. Caldrà acreditar aquesta circumstància mitjançant declaració responsable.

Base 31. Contractes menors.

1. Es podran tramitar com a contracte menor els contractes de valor inferior a 40.000 euros, IVA exclòs, quan es tracti de contractes d'obres, o a 15.000 euros, IVA exclòs, quan es tracti de contractes de subministrament o de serveis, IVA exclòs en tres casos.

2. La tramitació d'expedients de contractes menors requerirà:

a) Reserva de crèdit
b) Informe que motivant la necessitat del contracte.
c) Justificació que no s'està alterant l'objecte del contracte per eludir l'aplicació de les regles generals de contractació.
d) Concreció de la durada o termini d'execució del contracte, tenint en compte que els contractes menors no podran tenir una durada superior a un any ni ser objecte de pròrroga.
e) Aprovació de la despesa, o incorporació del certificat d'existència de crèdit quan es tracti de municipis de menys de 5.000 habitants. En la resolució d'aprovació de la despesa, es recollirà en tot cas la identificació de l'adjudicatari i la designació del responsable del contracte, a més del preu del contracte, el període d'execució i qualsevol altre aspecte que es consideri oportú reflectir.
f) La incorporació de la factura, que compti amb la conformitat per part del regidor responsable, per diligència estampada en la factura acreditativa que les obres, serveis, subministraments o prestacions de qualsevol naturalesa facturades, s'han executat íntegrament conforme a l'estipulat i a plena satisfacció, i que l'import facturat és el correcte.
g) Publicació en la forma i contingut previstos en l'article 63.4 de la Llei 9/2017, de 8 de novembre, de Contractes del sector públic (trimestralment, com a mínim).

3. I si es tracta d'un contracte menor d'obres, caldrà, a més a més:

- El pressupost de les obres, sense perjudici que hagi d'existir el corresponent projecte quan sigui requerit per les disposicions vigents. Igualment s'ha de sol·licitar l'informe de les oficines o unitats de supervisió a què es refereix l'article 235 LCSP, quan el treball afecti l'estabilitat, seguretat o estanquitat de l'obra.

6. Els contractes menors estaran exclosos de la fiscalització prèvia (fases “A” “D”).

7. L’Alcaldia podrà dictar les instruccions complementàries per tramitar les despeses menors.

8. Despeses Menors

Seran considerades despeses menors, aquelles despeses inferiors a 1.000,00 € (IVA exclòs), que siguin assimilables a bestretes de caixa fixa.

Només és podrà fer ús d’aquest procediment per despeses amb càrrec a les següents aplicacions pressupostàries:

- 22601.91200 “òrgans de govern – protocol”
- 22601.91201 “òrgans de govern - despeses representació”.

La forma de procedir amb aquestes depeses serà la següent:

a) Sol·licitud de Reserva de crèdit (Document RC) a intervenció per part del tècnic responsable de la despesa. La sol•licitud es realitzarà a través de correu electrònic, especificant l’aplicació pressupostària i l’objecte de la despesa.

b) Intervenció realitzarà la RC, informarà al tècnic responsable de la disposició de fons i el número de la RC.

c) El tècnic responsable, obrirà un expedient , on adjuntarà la documentació dels següents apartats,

d) El tècnic redactarà un document de sol•licitud de despesa menor on constarà, com a mínim:

   - L’objecte del contracte.
   - L’import.

e) Un cop tingui el número de Rc el farà constar en el document anterior i el remetrà a l’òrgan de contractació per a l’aprovació de la despesa.

f) A les factures haurà de constar el número d’expedient.

Aquest tipus de despesa no està sotmesa a fiscalització prèvia, el pagament es podrà realitzar mitjançant l'acumulació de fases d'execució ADO.

Base 32. Validació de poders

La validació de poders, qualsevol que sigui l'efecte, i, en particular, pel que fa a la contractació del sector públic i les garanties constituïdes mitjançant aval o assegurança de caució (Llei 9/2017, de 8 de novembre, i Reial Decret 1098/2001, de 12 d'octubre, pel qual s'aprova el Reglament General de la Llei de Contractes de les Administracions Públiques) la realitzarà en tot cas la Secretaria de l'Entitat Local.

Base 33. Operacions de crèdit.

1. D'acord amb l'article 10 de la Llei 9/2017, de 8 de novembre, de Contractes del Sector Públic, queden exclosos de l'àmbit d'aplicació de la normativa reguladora de la contractació pública els contractes relatius a serveis financers relacionats amb l'emissió, compra, venda o transferència de valors i altres instruments financers, així com els contractes de préstec i les operacions de tresoreria, estiguin o no relacionats amb l'emissió, venda, compra o transferència de valors o d'altres instruments financers.

2. Els contractes relatius a serveis financers s'ajustaran els següents tràmits:

a) Informe de necessitat que inclou la justificació de la necessitat de formalitzar una operació de crèdit.
b) Resolució de l'Alcaldia d'iniciació de l'expedient, que fixarà les condicions marc específiques de l'operació de crèdit a concertar, dins dels límits establerts en els apartats 3 i 4 de la present Base, segon es tracte d'operacions a llarg o a curt termini, respectivament.
c) Informe de la Intervenció Municipal.
d) Sol·licitud d'ofertes per escrit a la major quantitat d'entitats financeres, sense que en cap cas el nombre d'ofertes sol·licitades pugui ser inferior a tres, sempre que sigui possible.
e) Aquesta sol·licitud es podrà realitzar per qualsevol mitjà telemàtic.
f) Concessió d'un termini màxim de quinze dies per a la presentació d'ofertes, entenent-se que, si en l'esmentat termini, no s'ha presentat cap oferta, l'entitat financera desisteix de participar-hi.
g) La Tresoreria i la Intervenció municipals informaran l'òrgan competent sobre les ofertes rebudes, a fi que proposi o adjudiqui aquella que estimi més avantatjosa.
h) Adjudicació per l'òrgan competent.

Base 34. Expedients de col·locació d'excedents de tresoreria.

1.Correspon a l'Alcaldia rendibilitzar els excedents temporals de tresoreria, mitjançant inversions que compleixin les condicions de liquiditat i seguretat, d'acord amb el que disposa l'article 199.2 del TRLRHL.

2. En la tramitació de l'expedient es seguiran els següents tràmits:

- Informe raonat de la Tresoreria de l'Entitat, que proposi l'obertura d'un compte financer en una entitat de dipòsit per rendibilitzar els excedents temporals de la Tresoreria.
- Provisió de l'Alcaldia incoant l'expedient
- Sol·licitud d'ofertes a entitats de dipòsit amb les quals l'Ajuntament mantingui obertes comptes operatius de Tresoreria i/o restringits de recaptació. Aquesta sol·licitud es podrà realitzar per qualsevol medi telemàtic.
- Obertura d'ofertes presentades i proposta d'adjudicació, informada per la Intervenció/Tresoreria.
- Decret de l'Alcaldia Presidència de resolució de la selecció de l'Entitat financera.
- Notificació de l'anterior decret a les entitats oferents.
- Subscripció i obertura del compte financer
- Cancel·lació del compte al seu venciment.

Base 35. Règim de les subvencions.

1. L'Ajuntament, de conformitat amb l'establert a la Llei 38/2003, de 17 de novembre, General de Subvencions, el Reial Decret 887/2006, de 21 de juliol, pel qual es va aprovar el Reglament de la Llei General de Subvencions, i el Decret 179/1995, de 13 de juny, pel qual s'aprova el Reglament d'Obres, activitats i serveis de les Entitats locals de Catalunya, podrà concedir subvencions a entitats o associacions de particulars, les activitats de les quals complementin aspectes de l'activitat municipal o defensin interessos generals o sectorials dels veïns.

2. En garantia dels principis d'objectivitat, concurrència, publicitat i transparència de l'actuació municipal, l'atorgament i control de les subvencions s'atindrà a les següent regles:

a) Les associacions hauran d'estar prèviament inscrites en el Registre Municipal d'Associacions veïnals previst en l'article 236 del Reial Decret 2568/1986, de 28 de novembre, pel qual es va aprovar el Reglament d'organització, funcionament i règim jurídic de les Entitats locals. No obstant això, i excepcionalment, podran atorgar-se

subvencions a associacions d'àmbit superior al municipi, encara que no estiguin inscrites en l'esmentat Registre.

b) Totes les entitats beneficiàries hauran de disposar del corresponent NIF.
c) La corresponent sol·licitud de subvenció haurà d'anar acompanyada del detall de les activitats a desenvolupar i per a les quals es demani la subvenció, i del cost estimat, i seran subscrites pels representants de l'Entitat o associació.
d) Els sol·licitants hauran d'acreditar, que es troben al corrent de les seves obligacions amb l'Ajuntament, així com trobar-se al corrent en el compliment de les seves obligacions tributàries i davant de la Seguretat Social, mitjançant certificat. També poden autoritzar a l'Ajuntament a fer aquestes comprovacions, a més de realitzar una declaració responsable sobre el seu compliment.
e) Els beneficiaris de subvencions econòmiques hauran de justificar abans de finalitzar l'any en què es concedeixin o en el termini que figuri a les bases de la subvenció, l'efectiva aplicació dels fons a la finalitat objecte de foment, mitjançant la presentació de la següent documentació:

    - Memòria de l'activitat subvencionada.
    - Justificants de despeses per import igual o superior a la subvenció concedida. La justificació haurà d'efectuar-se mitjançant factures originals o còpies compulsades pel secretari de l'Ajuntament. No obstant això, es podran substituir per talonaris de vals numerats o, excepcionalment, excepcionalment tiquets expedits per màquines enregistradores; en tot cas, hauran de contenir com a mínim les dades previstes en el Reial Decret 1619/2012, de 30 de novembre, pel qual s'aprova el Reglament pel qual es regulen les obligacions de facturació. Aquest documents justificatius hauran d'estar datats durant l'any en què s'hagi concedit la subvenció.

f) La tramitació de l'expedient d'aprovació dels justificants de les subvencions s'efectuarà pel Departament que hagi tramitat i gestionat el seu atorgament. Aquesta tramitació no exclou la fiscalització prèvia dels actes administratius a dictar a l'expedient, ni el control financer de les subvencions. En tot cas l'informe de la Intervenció es referirà únicament l'aspecte formal dels justificants. El departament gestor independentment que trameti a la Intervenció el compte justificatiu en suport paper, procurarà que les Entitats perceptores presentin la relació de les factures i documents vàlids que acreditin la totalitat de la despesa de l'activitat en un fitxer de full de càlcul o processador de text.

3. Quan les activitats objecte de subvenció haguessin estat finançades, a més a més de per la subvenció, amb fons propis o altres subvencions o recursos, caldrà que s'acrediti en la justificació l'import, procedència i aplicació d'aquests fons, subvencions o recursos. S'haurà de tenir en compte en la justificació

l'efecte de l'aplicació de l'IVA. En cas de tractar-se d'entitats que són subjectes passius no se subvencionarà ni s'acceptarà com a justificant l'import de l'IVA suportat per l'entitat.

4. La manca de justificació, això com l'incompliment de la finalitat per a la qual va ser concedida la subvenció, determinarà l'obligació de reintegrament de la quantitat rebuda, així com la impossibilitat de ser beneficiari de subvencions municipals en exercicis successius.

5. Règim de les diferents subvencions :

5.1 Subvencions nominatives.

Aquest tipus de subvencions cal que figurin en el Pressupost inicial o, en el seu cas, en els expedients de modificació de crèdits, fent constar expressament el beneficiari i l'activitat subvencionada.

Amb les entitats o associacions que figuren en el Pressupost com a beneficiàries de les subvencions o ajudes es signarà el corresponent conveni. El conveni haurà de contenir els següents punts:

- Activitats objecte de subvenció
- Import de la subvenció
- Obligacions del beneficiari
- Règim dels pagaments.
- Termini i forma de justificació pels beneficiaris del compliment de la finalitat per a la qual es va concedir la subvenció
- Regulació de l'incompliment de les obligacions i reintegrament de les quantitats percebudes indegudament.

Dels respectius Convenis es donarà trasllat a Intervenció una vegada signats pel representant de l'associació o Entitat i l'Ajuntament. Els convenis estaran acompanyats de la següent documentació:

- Certificat expedit per la Base-gestió d'ingressos acreditatiu que es troben al corrent de les seves obligacions amb l'Ajuntament. També poden autoritzar a l'Ajuntament a realitzar les comprovacions oportunes.

- Certificat d'estar al corrent en el compliment de les seves obligacions tributàries i davant de la Seguretat Social. També poden autoritzar a l'Ajuntament a realitzar les comprovacions oportunes.

Els perceptors de subvencions econòmiques hauran de justificar, abans de finalitzar l'any en el qual s'hagués concedit la subvenció, l'efectiva aplicació dels fons rebuts a la finalitat per a la qual van ser concedits o en el termini que

fixi el conveni. A la justificació s'hi unirà fotocòpia compulsada dels documents acreditatius o d'altres maneres que estiguin previstes a la LGS o en el conveni.

En cas d'incompliment de l'obligació de justificació de la subvenció, o en el de justificació defectuosa o incompleta, es requerirà dels beneficiaris el compliment o, en el seu cas, l'esmena de la ja presentada en el termini de 10 dies.

Comprovada la justificació, s'emetrà informe de la Intervenció, que podrà ser de conformitat o amb objeccions.

Fiscalitzada de conformitat la justificació, serà aprovarà per l'òrgan competent per a la despesa.

En el cas d'objeccions, es suspendrà la tramitació de l'expedient fins que s'esmenen els defectes observats o fins que l'Alcalde o el Ple resolgui sobre la discrepància plantejada.

6.2. Subvencions no nominatives.

L'òrgan competent per a atorgar les subvencions establirà les normes a les quals s'ajustarà la concessió, la qual contindrà, com a mínim, els següents punts:

a) Definició de l'objecte de la subvenció.
b) Requisits que hauran de complir els beneficiaris per a l'obtenció de la subvenció o ajuda, i manera d'acreditar-los.
c) Termini i forma de justificació, i compliment de la finalitat per a la qual fou concedida.
d) Causes motivadores del reintegrament de l'import rebut.
e) Forma de concessió.
f) Aquells altres que es consideren necessaris en garantia dels interessos públics.

S'elaboraran unes bases que regularan la convocatòria en cada exercici per a la concessió de subvencions a entitats i associacions sense ànim de lucre, per a la realització i foment de programes, activitats i projectes d'àmbit local.

Aquestes Bases es faran públiques mitjançant Edicte al *Butlletí Oficial de la Província*, tabular d'anuncis de la corporació municipal i seu electrònica.

Les sol·licituds de subvenció que es presentin hauran d'anar acompanyades d'un detall de les activitats a desenvolupar durant l'any i el seu cost estimat, i hauran de ser subscrites pels seus representants legítims.

7. Els expedients de concessió, reintegrament, anul·lació i revocació de subvencions es tramitaran per qui tingui atribuïda la gestió de la despesa.

El servei gestor que hagi tramitat l'expedient per a la concessió de les subvencions serà l'encarregat d'exigir i comprovar la seva justificació, verificar que no s'ha omet cap requisit dels exigits en la concessió i, previ l'informe tècnic, proposar l'aprovació de la justificació.

8. La Intervenció General, en exercici de la seva funció fiscalitzadora, controlarà la convocatòria, les propostes de concessió, les propostes de conveni i el compliment de la finalitat per la qual ha estat atorgada la subvenció.

9. En tot allò no previst en aquesta Base d'execució del Pressupost, i també per a la resolució dels dubtes i discrepàncies que poguessin sorgir en l'aplicació, s'aplicarà la Llei 38/2003, de 17 de novembre, General de Subvencions, el Reial Decret 887/2006, de 21 de juliol, pel qual s'aprova el Reglament de la Llei General de Subvencions.

Base 36. Base de dades.

Totes les subvencions i convenis que atorgui l'Ajuntament, als efectes de transparència, es publicaran a la Base de dades nacional de subvencions (BDNS) d'acord amb l'article 20 de la Llei 38/2003, de 17 de novembre, General de Subvencions.

Aquesta informació s'enviarà a través del Centre Gestor responsable de la gestió de la subvenció, que remetrà la informació a la BDNS, de conformitat amb el nivell de detall establert en el Reial decret 130/2019, de 8 de març, pel qual es regula la Base de dades Nacional de Subvencions i la publicitat de les subvencions i altres ajudes públiques.

Base 37. Despeses plurianuals

L'autorització o realització de despeses de caràcter plurianual es subordinarà al crèdit que per a cada exercici autoritzen els respectius pressupostos, en els termes de l'article 174 del Reial decret legislatiu 2/2004, de 5 de març, pel qual s'aprova el text refós de la Llei reguladora de las Hisendes Locals.

Base 38. Fons de contingència

1. El crèdits pressupostaris dotats en el pressupost general de l'exercici amb càrrec del Fons de Contingència previst en l'article 31 LOEPSF, tindran com a finalitat fer front a necessitats inajornables de caràcter no discrecional que no estiguin previstes inicialment en el pressupost, i es destinaran a finançar despeses urgents, sempre i quan quedi ben justificat, per un tècnic municipal,

aquest extrem.

L'article 31 de la Llei Orgànica 2/2012, de 27 d'abril, d'Estabilitat Pressupostària i Sostenibilitat Financera, que diu:

"El Estado, las Comunidades Autónomas y las Corporaciones Locales incluidas en el ámbito subjetivo de los artículos 111 (Entidades locales de 75.000 habitantes o más) y 135 del texto refundido de la Ley Reguladora de las Haciendas Locales incluirán en sus Presupuestos una dotación diferenciada de créditos presupuestarios que se destinará, cuando proceda, a atender necesidades de carácter no discrecional y no previstas en el Presupuesto inicialmente aprobado, que puedan presentarse a lo largo del ejercicio. La cuantía y las condiciones de aplicación de dicha dotación será determinada por cada Administración Pública en el ámbito de sus respectivas competencias."

Si l'Ajuntament té un Pla d'ajust vigent aquest fons estarà dotat inicialment com a mínim d'acord amb l'art. 18.4 del RD llei 8/2013, de 28 de juny de mesures urgents contra la morositat de les administracions públiques i de suport a les entitats locals amb problemes financers.

"4. Las Entidades Locales que no contaran en su presupuesto con un fondo de contingencia deberán crearlo en su presupuesto correspondiente a 2014 y sucesivos con una dotación mínima de 0.5 por ciento del importe de sus gastos no financieros, y así lo harán constar en su plan de ajuste".

2. L'aplicació del fons de contingència haurà de complir 3 condicions:

- Sorgeixin al llarg de l'exercici i no puguin demorar-se fins a l'exercici següent (d'aquí el seu caràcter d'inajornable).
- No hagin pogut ser previstos ni planificats a l'hora d'elaborar els pressupostos (d'aquí el seu caràcter d'imprevist) i per tant manquen de consignació pressupostària.
- L'Administració no té capacitat de decisió sobre els mateixos (d'aquí el seu caràcter no discrecional).

3. El Fons únicament finançarà, quan escaigui, les modificacions de crèdit tramitades com crèdits extraordinaris i suplements de crèdit, de conformitat amb el previst en l'article 177 TRLHL.

En cap cas es podrà fer servir el Fons assignat a la cobertura de l'art. 18.4 del RD 8/2013, de 28 de juny, per finançar modificacions destinades a donar cobertura a despeses o actuacions que derivin de decisions discrecionals de l'Administració, que manquin de cobertura pressupostària.

4. L'expedient s'elevarà al Ple a proposta de l´Alcalde i s'acreditarà pel

Departament afectat que necessita aquesta dotació la justificació de que l'administració no té capacitat de decisió sobre la despesa a dotar i per aquest motiu no s'ha pogut preveure als pressupostos inicials.

5. L'Ajuntament ha dotat l'aplicació pressupostària 92900/50000 del seu Pressupost amb el concepte de "Fons de contingència".

TÍTOL III. DELS INGRESSOS

CAPÍTOL I: PROCEDIMENT GENERAL D'EXECUCIÓ DELS INGRESSOS

Base 39. Reconeixement de drets (Presa de raó).

1. Serà procedent el reconeixement de drets tant aviat com es conegui l'existència d'una liquidació a favor de l'Ajuntament. A aquests efectes, la presa de raó de la liquidació, es procedirà a la seva aprovació i, simultàniament, a l'assentament a la comptabilitat, de conformitat amb les següents regles:

a) En les liquidacions de contret previ i ingrés directe, es comptabilitzarà el reconeixement del dret quan s'aprovi la liquidació de què es tracti.
b) En les liquidacions de contret previ i ingrés per rebut, es comptabilitzarà en el moment de l'aprovació del padró.
c) En les autoliquidacions i ingrés sense contret previ, quan es presentin i s'hagi ingressat l'import.
d) En el supòsit de subvencions o transferències a percebre d'altres administracions, entitats o particulars condicionades al compliment de determinats requisits, es comptabilitzarà opcionalment el compromís d'ingrés en el moment de la comunicació de l'acord de concessió. L'ens beneficiari podrà reconèixer el dret quan l'ens concedent dicti l'acte pel qual reconegui i quantifiqui la seva obligació.
e) El reconeixement de drets de la participació en els tributs de l'Estat, es comptabilitzarà en el moment en què es rebi la comunicació de la Direcció General de Coordinació amb les Hisendes Territorials i l'ingrés quan aquest tingui lloc efectivament a la Tresoreria.
f) En el supòsit d'operacions de crèdit, acreditada la disposició de fons amb l'abonament en compte, suposarà simultàniament la comptabilització del reconeixement del dret i de la seva recaptació.
g) En els supòsits d'interessos i altres rendes, el reconeixement del dret s'originarà en el moment de la meritació.

Base 40. Suspensions, ajornaments, fraccionaments de pagament i compensacions.

1. Les suspensions, ajornaments, fraccionaments de pagament i compensacions, tant si la liquidació es troba en període voluntari de pagament o en període executiu, seran aprovades per l'òrgan competent i posteriorment, es notificarà, als serveis de BASE gestió d'ingressos per al seu cobrament.

2. Amb caràcter general, llevat de les excepcions admeses legalment, l'autorització d'expedient de suspensió, ajornament o fraccionament de pagament, exigirà la constitució de garantia suficient, en els termes prevists en la normativa vigent, i la meritació de l'interès de demora.

3. Els fraccionaments i ajornaments de tot tipus de deutes, es troben regulats a l'article 81 de Ordenança Núm. 1 .- Ordenança Fiscal General de Gestió, Inspecció i Recaptació.

Base 41. Cobraments pendents d'aplicació

Mentre no es conegui l'aplicació pressupostària, els ingressos procedents de la recaptació es comptabilitzaran com ingressos pendents d'aplicació.

Base 42. Modificacions dels saldos inicials dels drets reconeguts pendents de cobrament d'exercicis tancats.

S'autoritza a l'Alcaldia a aprovar mitjançant resolució, les modificacions dels saldos inicials dels drets reconeguts pendents de cobrament d'exercicis tancats perquè reflecteixin la imatge fidel dels drets sobre els quals és més possible exercir l'acció cobradora.

Base 43. Devolució d'ingressos

1. En funció del motiu de la devolució d'ingrés es distingeix entre:

a) Devolució d'ingressos indeguts pels motius taxats en l'article 221 de la Llei 58/2003, de 17 de desembre, general tributària:

- Quan s'hagi produït una duplicitat en el pagament de deutes tributaris o sancions.
- Quan la quantitat pagada hagi estat superior a l'import a ingressar resultant d'un acte administratiu o d'una autoliquidació.
- Quan s'hagin ingressat quantitats corresponents a deutes o sancions tributàries després d'haver transcorregut els terminis de prescripció. En cap es retornen les quantitats pagades que hagin servit per obtenir l'exoneració de responsabilitat en els supòsits que preveu l'apartat 2 de l'article 180 d'aquesta llei.
- Quan ho estableixi la normativa tributària.

b) Devolució d'ingressos derivades de la normativa de cada tribut corresponents a quantitats ingressades degudament com a conseqüència de l'aplicació del tribut.

2. En el cas de la devolució d'ingrés per anul·lació de liquidacions, el mateix òrgan que va aprovar la liquidació ha d'aprovar la seva anul·lació o modificació.

3. Quan es tracti de la devolució d'ingressos duplicats o excessius, així com de tots aquells causats per errors materials o de fet i que no comporten la modificació de la liquidació, s'ordenarà el pagament sense cap més tràmit que el vist-i-plau de l'interventor general.

Quan la gestió recaptatòria correspongui a BASE, el procediment de devolució d'ingressos duplicats o excessius es realitzarà d'acord amb la normativa reguladora general i específica d'aquest organisme autònom.

4. La regulació d'ingressos es troba regulada amb major desenvolupament al Capítol V de Ordenança Núm. 1 .- Ordenança Fiscal General de Gestió, Inspecció i Recaptació.

CAPÍTOL II: DE LA TRESORERIA.

Base 44. Unitat de caixa

La tresoreria municipal es regirà pel principi d'unitat de caixa, centralitzant-se els fons i valors generats per operacions pressupostàries i no pressupostàries.

Base 45. Pla de Tresoreria i Pla de disposició de fons.

1. S'haurà d'aprovar un pla de disposició de fons a on es determini l'ordre de prelació dels pagaments d'acord amb allò establert a la normativa vigent.

2. La Tresoreria municipal elaborarà un pla de tresoreria que quantifiqui els ingressos i pagaments que es preveuen realitzar durant l'exercici, que garantirà en tot cas el pagament dels venciments de deutes financers i recollirà necessàriament la prioritat de les despeses de personal i de les obligacions contretes en exercicis anteriors. Aquest pla, que aprovarà l'Alcaldia o el regidor delegat d'Economia, Hisenda i Patrimoni, s'actualitzarà trimestralment en funció dels canvis en les previsions d'ingressos i pagaments i de les disponibilitats líquides existents en cada moment en la tresoreria municipal.

3. La gestió dels recursos líquids es durà a terme amb criteris d'obtenció de la màxima rendibilitat, i garantirà en tot cas la seguretat i la immediata liquiditat per al compliment de les obligacions municipals en els seus venciments

temporals.

Base 46. Pagament material

El pagament material es realitzarà a través de transferència bancària.

A l'efecte de la disposició de fons en comptes oberts per l'Ajuntament, es requerirà la firma mancomunada de l'ordenador de pagaments i dels titulars de la Intervenció i la Tresoreria, o de qui aquests deleguin.

Excepcionalment, es podran utilitzar els següents mitjans de pagament:

- Càrrec en compte de factures o documents equivalents corresponents a tributs, seguretat social, despeses financeres, amortització de préstecs.
- Xec nominatiu, quan no es disposi de dades bancàries del creditor; designant-se com a lloc d'entrega i pagament les dependències de la Tresoreria municipal.

Base 47. Fiances i dipòsits

Per a l'efectiva devolució de fiances i dipòsits s'ha d'acreditar el compliment del contracte o del subministrament, la constitució del dipòsit i la no existència de reclamacions. Correspon a l'alcalde l'acord d'aprovació de l'expedient de devolució.

TÍTOL IV. INFORMACIÓ DE LA GESTIÓ PRESSUPOSTÀRIA

Base 48. Informació de la gestió pressupostària.

1. En el termini d'un mes des de que finalitzi cada trimestre natural, la Intervenció Municipal remetrà al Ple de la corporació, a través de l'Alcaldia–Presidència, informació sobre l'estat d'execució del pressupost i del moviment i situació de la Tresoreria.

2. Així mateix, s'elevarà informe anual al Ple de totes les resolucions adoptades per l'alcalde contràries a les objeccions efectuades, així com de les omissions de la funció Interventora.

TÍTOL V. LIQUIDACIÓ I TANCAMENT DEL PRESSUPOST

Base 49. Operacions prèvies a l'estat de despeses.

1. En acabar l'exercici, es verificarà que tots els acords municipals que impliquin reconeixement d'obligacions han tingut el seu reflex comptable en fase O.

2. Les unitats gestores requeriran als contractistes o tercers la presentació de factures abans del 15 de desembre, per a possibilitar el seu reconeixement dins de l'exercici.

Base 50. Operacions prèvies a l'estat d'ingressos.

1. Tots els ingressos realitzats fins al 31 de desembre de cada exercici hauran d'aplicar-se al pressupost que es liquida.

2. Es verificarà la comptabilització del reconeixement de drets en tots els conceptes d'ingressos.

Base 51. Tancament del pressupost.

1. La comptabilitat de l'exercici econòmic es tancarà a 31 de desembre; per tant, en cap cas es podran efectuar despeses corresponents a l'exercici amb posterioritat a la mencionada data.

2. Els estats demostratius de la liquidació hauran de confeccionar-se i aprovar-se abans del primer dia del mes de març de l'exercici següent.

3. L'aprovació de la liquidació del pressupost general correspon a l'Alcaldia i haurà de donar-ne compte al Ple de la corporació en la primera sessió que se celebri.

Base 52. Romanent de Tresoreria.

1. Estarà integrat per la suma de fons líquids i drets pendents de cobrament, deduint les obligacions pendents de pagament i els drets que es considerin de difícil recaptació.

2. La quantia dels drets pendents de cobrament de difícil o impossible recaptació es calcularà tenint en compte l'antiguitat dels deutes, d'acord amb els següents percentatges:

Exercici de procedència	%
Exercici n-1	25%
Exercici n-2	50%
Exercici n-3	75%
Exercici n-4 i anteriors	100%

TÍTOL VI. CONTROL I FISCALITZACIÓ

Base 53. Control intern.

L'exercici del control intern es realitzarà d'acord amb allò establert al RD 424/2017, de 28 d'abril, de Règim jurídic del control intern a les entitats del sector públic.

S'exercirà la funció Interventora en règim requisits bàsics d'acord amb el Ple de data 1 d'agost de 2018.

Per a la seva execució seran d'aplicació les circulars d'Intervenció:

- 1/2019 sobre l'omissió de la funció interventora.
- 2/2019 Instruccions relatives al desenvolupament de la funció interventora en l'àmbit de la comprovació material de la inversió.
- 1/2021 Instruccions relatives al desenvolupament de la funció interventora en l'àmbit de la contractació menor i altres procediments exempts de fiscalització prèvia.

El Control Financer s'executarà en la modalitat de règim general, d'acord amb acord de Ple de data 1 d'agost de 2018.

Base 54. Procediment del reconeixement extrajudicial de crèdit (REC)

1.- Vistes de les recomanacions extretes del "informe de fiscalización de los expedientes de reconocimientos extrajudiciales de crédito aprobados por las entidades locales en el ejercicio 2018" publicat a Madrid el 22 de desembre de 2020; l'Ajuntament de Deltebre es disposa a regular el procediment del reconeixement extrajudicial de crèdit, d'acord amb l'establert en aquesta base.

2.- La vigència d'aquest procediment es troba vinculada al fet que aquest procediment sigui desenvolupat per l'Estat.

3.- S'entén com a reconeixement extrajudicial del crèdit com el procediment per reconèixer les obligacions que no derivin de despeses degudament adquirides, d'exercicis anteriors, les quals donin lloc al un supòsit de nul·litat de ple dret, amb independència de que s'instés o no a la revisió d'ofici dels actes dictats amb infracció de l'ordenament.

4.- El procediment a seguir per part del treballadors públics, així com pels òrgans de govern de l'Ajuntament de Deltebre és el següent:

- *Un cop s'adverteix de l'existència d'una despesa d'un exercici anterior, les quals fossin indegudament compromeses i donin lloc a un supòsit de nul·litat de ple dret, s'informarà a l'òrgan gestor de la despesa.*

- *L'òrgan gestor de la despesa haurà d'emetre informe sobre les causes que han generat aquesta situació.*

- *Els serveis jurídics de l'àrea o ve el Secretari haurà d'emetre un informe en el qual es pronunciï sobre la procedència d'instar a la revisió d'ofici.*

- *Aquests informes es remetran a Intervenció, la qual haurà d'emetre informe sobre la possibilitat i conveniència de la revisió d'ofici dels actes; així com de la possibilitat de valorar l'apreciació del principi d'enriquiment injust, a més d'altres causes com podria ser el perjudici del interès públic derivat de la suspensió immediata del servei.*

- *Finalment, el Ple serà l'òrgan competent per la aprovació del REC, com a màxim òrgan responsable d'autoritzar la imputació al pressupost d'aquestes obligacions; d'acord amb l'article 60.2 del RD 500/1990.*

TÍTOL VII. PATRIMONI I INVENTARI

Base 55. L'inventari.

1. L'inventari es realitzarà i conservarà de conformitat amb allò disposat en els articles 17 i següents del Reglament de Béns de les Entitats Locals, tenint en compte les particularitats que es detallen tot seguit

2. L'inventari s'elaborarà sota la responsabilitat del secretari general, però els diferents serveis municipals adoptaran les mesures pertinents per assegurar el seu manteniment.

3. Amb caràcter general, els béns i drets s'avaluaran pel seu cost d'adquisició; no obstant això, quan hagin d'inventariar-se per primera vegada béns adquirits en exercicis anteriors, el preu d'adquisició dels quals es desconegui o sigui molt diferent del seu valor actual, es valoraran a partir de l'informe tècnic emès per a quantificar aquest valor.

4. La regularització dels béns i drets dels valors establerts, segons els paràgrafs anteriors, tindran caràcter absolutament excepcional i hauran de justificar-se mitjançant els pertinents informes tècnics que formaran part de l'expedient anual de rectificació de l'Inventari.

5. Quan s'inventariïn béns subjectes a depreciació, caldrà estimar-ne la vida útil, a fi d'aplicar-hi les quotes d'amortització, que es determinaran pel sistema lineal d'amortització constant.

Base 56. Béns urbans, rústics i vies públiques.

1. Les vies públiques constaran a l'inventari, i s'hi incorporaran les dades que permeten la seva identificació i descripció correcta.

2. A fi d'assolir l'actualització de les dades, serà necessari que en el document de recepció dels béns o de les obres que incrementen el seu valor consti la nota d'intervenció a l'efecte d'inventari.

Disposició final única.

1. Les competències atribuïdes en aquestes bases al Ple de la corporació s'entendran sense perjudici de les delegacions que estiguin vigents en el moment d'entrada en vigor d'aquestes bases o les que puguin realitzar-se durant l'exercici 2022.

2. Respecte del que no està previst en aquestes bases d'execució del pressupost, així com per a la resolució dels dubtes que puguin sorgir en la seva aplicació, cal ajustar-se al que resolgui el Ple de la corporació, amb informe previ de la Intervenció de Fons.

Deltebre, a data de la signatura electrònica.

Alcalde

Signat ____

Ajuntament de
Deltebre

Memòria
Pressupost

Ajuntament de Deltebre

MEMÒRIA EXPLICATIVA DEL CONTINGUT I DE LES PRINCIPALS MODIFICACIONS QUE PRESENTA EN RELACIÓ AMB EL PRESSUPOST VIGENT

La confecció del pressupost s'ha realitzat de forma anàloga a la d'exercicis anteriors.

1.PRESSUPOST D'INGRESSOS

a) Bases utilitzades per a avaluar els ingressos

Ingressos corrents:

Capítols 1, 2 i 3 s'han modificat les tarifes dels impostos, taxes i preus públics, aplicables a l'exercici:

- S'ha previst quotes d'urbanització.
- S'ha previst contribucions especials per urbanització carrers.
- Modificació ordenança número 2 reguladora de l'Impost sobre bens Immobles.
- Modificació ordenança número 4 impost sobre construccions, instal·lacions i obres.
- Modificació ordenança número 10 taxa llicència obertura establiments.
- Modificació ordenança número 13 taxa per l'expedició de documents administratius i celebració d'esdeveniments.
- Modificació ordenança número 21 reguladora de la taxa per la utilització privativa o aprofitament especial del domini públic local per ocupacions del subsòl, sòl i vol de la via pública i terrenys d'ús públic, entrada de vehicles a través de les voreres i reserves de la via pública amb determinats aprofitaments, i per la prestació de serveis relacionats.
- Modificació ordenança número 22 taxa per l'estacionament de vehicles de tracció mecànica a les vies públiques municipals.
- Acord de Ple número 23 regulador dels preus públics.
- Acord de Ple número 24 regulador dels preus públics per la utilització d'instal·lacions esportives municipals.

Capítol 4 – Transferències corrents: Es preveuen ingressos de la Generalitat, de l'Estat, Diputació de Tarragona i Consell Comarcal i altres.

Capítol 5 – Ingressos patrimonials: Es preveuen ingressos patrimonials Centre Esportiu, altres ingressos patrimonials, d'interessos de dipòsits, rendes de béns immobles, concessions i drets superfície cànon cessió.

Ingressos de capital:

Capítol 6 – Alienació d'inversions reals: s'han previst les inversions que figuren a l'annex d'inversions del pressupost.

Signatura 1 de 1
Lluís Soler Panisello | 05/11/2021 | ALCALDE

Para descargar una copia de este documento consulte la siguiente página web	
Codi Segur de Validació	59b7c82cffc2482c8b7cec62f89c31b2001
Url de validació	http://riumar/absis/idi/arx/idiarxabsaweb/asp/verificadorfirma.asp
Metadades	Origen: Origen ciutadà Estat d'elaboració: Original

Capítol 7 – Transferències de capital: previstes a l'annex d'inversions del pressupost.

Ingressos financers

Capítol 8 – Actius financers: 65.000,00.-€.

Capítol 9 – Passius financers: S'ha previst la concertació d'un préstec de 4.776.065,55.-€ per a finançar despeses d'inversió: Planejament i projectes, Acció urbanística – terrenys i immobles, Passeig del Carrilet, ampliació cementiri, enllumenat públic – nou i reposició, Accions d'enfocament turístic, Mobilitat urbana i imatge de poble, arranjament carrers, arranjament edificis ensenyament, accions defensa territori, adequació Centre Esportiu, logística teixit associatiu, equipaments edificis municipals, adequació mercats municipals i adequació equipaments municipals.

a) Modificacions del pressupost d'ingressos

Les previsions inicials d'ingressos són de 20.686.672,00 euros. La variació en relació al pressupost de l'exercici anterior és la següent:

INGRESSOS	Previsions inicials 2021	Previsions inicials 2022	% Variació
Capítol 1	6.606.000,00	6.725.000,00	1,80%
Capítol 2	150.000,00	250.000,00	66,67%
Capítol 3	3.404.800,00	3.403.214,10	-0,05%
Capítol 4	2.948.430,00	3.216.732,20	9,10%
Capítol 5	384.600,00	199.100,00	-48,23%
Capítol 6	30.000,00	50.000,00	66,67%
Capítol 7	1.461.786,00	2.001.560,15	36,93%
Capítol 8	65.000,00	65.000,00	0,00%
Capítol 9	1.699.384,00	4.776.065,55	181,05%
TOTAL	16.750.000,00	20.686.672,00	23,50%

Les principals modificacions en relació al pressupost de l'exercici anterior han estat les següents:

Ingressos corrents

Capítol 1 – Impostos Directes: Es mantenen els coeficients aplicats a l'exercici anterior.

Signatura 1 de 1
Lluís Soler Panisello | 05/11/2021 | ALCALDE

Para descargar una copia de este documento consulte la siguiente página web
Codi Segur de Validació: 59b7c82cffc2482c8b7cec62f89c31b2001
Url de validació: http://riumar/absis/idi/arx/idiarxabsaweb/asp/verificadorfirma.asp
Metadades: Origen: Origen ciutadà Estat d'elaboració: Original

Es preveu un lleu increment d'ingressos IBI urbà per l'aplicació del recàrrec pisos buits així com un increment IAE fruit de la inspecció realitzada per aforament de fets imposables no gravats, i un increment en l'impost sobre l'increment de valor dels terrenys de naturalesa urbana.

Capítol 2 – Impostos Indirectes: Es mantenen les tarifes aplicades l'exercici anterior, amb canvis poc significatius, tot i que es preveu increment amb l'aprovació del POUM.

Capítol 3 – Taxes, preus públics i altres Ingressos: Es preveu una disminució degut a diversos canvis en diverses aplicacions pressupostàries que consten al detall del pressupost.

Es preveu una reducció important en l'aplicació pressupostària quotes urbanització i contribucions especials i modificació a l'alça d'actes i esdeveniments #DeltebreActiu, vendes producció audiovisual, estacionament zona turística, taxa turística i serveis turístics.

Capítol 4 – Transferències corrents: augmenten però no significativament. Hi ha diversos canvis ens els imports de les subvencions d'acord amb el detallat a les aplicacions pressupostàries del capítol 4, bàsicament en l'aportació tributs de l'Estat i subvenció Escola Bressol, cultura i educació, protecció civil i patrocinis privats.

Capítol 5 – Ingressos patrimonials: Es redueix de manera significativa i s'inclou dret de superfície cànon cessions .

Ingressos de capital

Per finançar les inversions i transferències de capital del pressupost de despeses, s'han previst els següents ingressos:

Capítol 6 – Alienació d'inversions reals: S'incrementa respecte a l'any anterior.

Capítol 7 – Transferències de capital: Subvencions Estat, Comunitat Autònoma, Diputació de Tarragona. Per finançar les inversions: Passeig del Carrilet (1a Fase), accions d'enfocament turístic, mobilitat urbana i imatge de poble, arranjament carrers, enllumenat públic reposició, accions defensa territori, arranjament de camins, maquinaria i instal·lacions tècniques i utillatge, Centre esportiu i adequació equipaments municipals.

Es produeix un increment del 36,93% respecte a l'any anterior degut a la previsió inicial de l'atorgament de diverses subvencions.

Ingressos financers

Signatura 1 de 1
Lluís Soler Panisello | 05/11/2021 | ALCALDE

Para descargar una copia de este documento consulte la siguiente página web	
Codi Segur de Validació	59b7c82cffc2482c8b7cec62f89c31b2001
Url de validació	http://riumar/absis/idi/arx/idiarxabsaweb/asp/verificadorfirma.asp
Metadades	Origen: Origen ciutadà Estat d'elaboració: Original

Capítol 8 – Actius financers: Es manté en 65.000,00.-€.

Capítol 9 – Passius financers: S'ha previst la concertació d'un préstec de 4.776.065,55.-€ per a finançar despeses d'inversió: Planejament i projectes, Acció urbanística – terrenys i immobles, Passeig del Carrilet, ampliació cementiri, enllumenat públic – nou i reposició, Accions d'enfocament turístic, Mobilitat urbana i imatge de poble, arranjament carrers, arranjament edificis ensenyament, accions defensa territori, adequació Centre Esportiu, logística teixit associatiu, equipaments edificis municipals, adequació mercats municipals i adequació equipaments municipals.

2. PRESSUPOST DE DESPESES

a) Bases utilitzades per a avaluar les despeses

Despeses corrents:

Capítol 1 – Despeses de personal: S'han previst els crèdits per a despeses de personal d'acord amb les retribucions previstes al 2022 (increment d'un 2%) i de les necessitats de personal dels diferents serveis. Els imports previstos compleixen l'establert al Reial decret legislatiu 5/2015, de 30 d'octubre, pel que s'aprova el Text refós de la Llei de l'Estatut Bàsic de l'Empleat Públic i la Resolució de 22 de març de 2018 de la Secretaria de l'Estat de Funció Pública, per la que es publica el II acord govern Sindicats per a la millora de l'empleo públic i les condicions de treball.

Capítol 2 – Despeses corrents en béns i serveis: S'han consignat, en la mesura de les disponibilitats, crèdits per atendre la compra de béns corrents i el funcionament dels diferents serveis que presta aquesta entitat local.

Capítol 3 – Despeses financeres: El present pressupost contempla crèdits suficients per atendre les despeses financeres derivades de les operacions vigents i la nova operació prevista, així com les despeses derivades de la contractació d'operacions de tresoreria a curt termini, per atendre necessitats puntuals de tresoreria durant l'exercici.

Capítol 4 – Transferències corrents: S'han consignat els crèdits a les diferents aplicacions pressupostàries per atendre els convenis, subvencions i transferències de corrent.

Capítol 5 – Fons de contingència i altres imprevistos. L'article 18.4 del RD 8/2013, de 28 de juny, de mesures urgents contra la morositat de les administracions públiques i de recolzament a entitats locals amb problemes financers disposa que les entitats locals que no comptin en el seu pressupost

Signatura 1 de 1
Lluís Soler Panisello | 05/11/2021 | ALCALDE

Para descargar una copia de este documento consulte la siguiente página web	
Codi Segur de Validació	59b7c82cffc2482c8b7cec62f89c31b2001
Url de validació	http://riumar/absis/idi/arx/idiarxabsaweb/asp/verificadorfirma.asp
Metadades	Origen: Origen ciutadà Estat d'elaboració: Original

amb un fons de contingència l'hauran de crear en el seu pressupost, amb una dotació mínima del 0,5 per cent de l'import de les seves despeses no financeres, i així ho hauran de fer constar en el seu pla d'ajust.

Atès que l'entitat local té en vigor un pla d'ajust ha dotat, a l'aplicació pressupostària 929/50000, l'import de 81.815,42.-€ en concepte de Fons de contingència. La seva quantia i regulació es preveuen a les Bases d'execució del pressupost vigent.

Despeses de capital

Capítol 6 – Inversions reals: s'han consignat les aplicacions pressupostàries corresponents que permetran dur a terme la realització de les obres i serveis previstes a l'annex d'inversions, amb el seu finançament.

Capítol 7 – Transferències de capital: no s'han previst transferències de capital.

Despeses financeres

Capítol 8 – Actius financers: Es preveu per a bestretes el mateix import que a l'exercici 2021.

Capítol 9 – Passius Financers: S'han calculat les quotes d'amortització dels préstecs vigents, segons els quadres d'amortització facilitats per les entitats financeres, les quotes d'amortització dels préstecs subscrits a l'ampar dels fons regulats al RDL 17/2014 atès que no està incorporat al romanent afectat no s'inclouen ja que amb l'agrupació mesura 3 tenen un període de carència de dos anys i per tant al 2022 ja es preveu l'amortització del 50% d'aquests i la resta serà amortitzat l'any 2023 i el nou préstec per inversions (amb un any de carència) començarà a amortitzar-se a partir de l'exercici 2023.

1. Modificacions del pressupost de despeses

Els crèdits inicials de despeses són de 20.686.672,00 euros. La variació en relació al pressupost de l'exercici anterior per capítols és la següent:

Signatura 1 de 1
Lluís Soler Panisello | 05/11/2021 | ALCALDE

Para descargar una copia de este documento consulte la siguiente página web	
Codi Segur de Validació	59b7c82cffc2482c8b7cec62f89c31b2001
Url de validació	http://riumar/absis/idi/arx/idiarxabsaweb/asp/verificadorfirma.asp
Metadades	Origen: Origen ciutadà Estat d'elaboració: Original

DESPESES	Crèdits inicials 2021	Crèdits inicials 2022	% Variació
Capítol 1	4.430.000,00	4.577.572,00	3,33%
Capítol 2	5.170.293,86	5.013.099,55	-3,04%
Capítol 3	65.000,00	60.000,00	-7,69%
Capítol 4	1.557.720,72	1.598.136,00	2,59%
Capítol 5	81.815,42	81.815,42	0,00%
Capítol 6	5.140.170,00	8.191.049,03	59,35%
Capítol 7	0,00	0,00	0,00%
Capítol 8	65.000,00	65.000,00	0,00%
Capítol 9	240.000,00	1.100.000,00	358,33%
TOTAL	16.750.000,00	20.686.672,00	23,50%

Les principals modificacions en relació al pressupost de l'exercici anterior han estat les següents:

Despeses corrents:

Capítol 1 – Despeses de personal: augment d'un 2% de la massa salarial i previsions compromisos adquirits (implementació acord nocturnitats #DeltebreTerritori, ciutadania i seguretat).

Capítol 2 – Despeses corrents en béns i serveis: Es mantenen les aplicacions pressupostàries exercici anterior i s'exclou Accions defensa territori que es preveu al capítol 6.

Capítol 3 – Despeses financeres: Decrement poc significatiu degut a la reducció d'operacions de tresoreria.

Capítol 4 – Transferències corrents: increment poc significatiu d'un 2,59%, increment de l'aplicació pressupostària del tractament Residus i gestió per part del Consell Comarcal, així com dels diferents serveis d'atenció a les persones realitzat pel Consell Comarcal del Baix Ebre i convenis entitats.

Capítol 5 – Fons de contingència: 81.815,42.-€.

Despeses de capital

Capítol 6 – Inversions reals: Increment significatiu del 59,35% respecte a l'exercici 2021, els canvis es troben detallats en el quadre d'inversions amb el seu finançament.

Capítol 7 – Transferències de capital: 0.

Despeses financeres

Signatura 1 de 1
Lluís Soler Panisello | 05/11/2021 | ALCALDE

Para descargar una copia de este documento consulte la siguiente página web	
Codi Segur de Validació	59b7c82cffc2482c8b7cec62f89c31b2001
Url de validació	http://riumar/absis/idi/arx/idiarxabsaweb/asp/verificadorfirma.asp
Metadades	Origen: Origen ciutadà Estat d'elaboració: Original

Capítol 8 – Actius financers: no hi ha canvis respecte l'any anterior.

Capítol 9 – Passius Financers: increment significatiu respecte l'any anterior de la previsió d'amortitzacions de préstecs, per la mesura 3 de suport financer a les EELL aprovades per acord de CDGAE de data 14 de març de 2019. Agrupació de préstecs formalitzats amb els compartiments del Fons de liquidació per al finançament de caràcter obligatori i pagament als proveïdors Entitats Locals, amb un període de carència de dos anys i previsió amortització exercicis 2022 i 2023.

Per la qual cosa, s'informa als efectes oportuns.

L'alcalde,

Lluís Soler Panisello

Deltebre (Delta de l'Ebre), 29 d'octubre de 2021

Signatura 1 de 1
Lluís Soler Panisello | 05/11/2021 | ALCALDE

Para descargar una copia de este documento consulte la siguiente página web	
Codi Segur de Validació	59b7c82cffc2482c8b7cec62f89c31b2001
Url de validació	http://riumar/absis/idi/arx/idiarxabsaweb/asp/verificadorfirma.asp
Metadades	Origen: Origen ciutadà Estat d'elaboració: Original

Ajuntament de Deltebre

Liquidacions

Ajuntament de Deltebre

Clasificación CAPÍTULO	DENOMINACIÓN DE LOS CAPÍTULOS	Previsiones Iniciales	Modificaciones	Previsiones Definitivas	Derechos Netos	Ingresos Realizados	Devoluciones de Ingresos	Recaudación Líquida	Pendiente de Cobro	Estado de Ejecución
1	Impostos directes.	6.606.000,00		6.606.000,00	6.325.487,09	180.422,30		180.422,30	6.145.064,79	-280.512,91
2	Impostos indirectes.	150.000,00		150.000,00	83.377,03	47.997,05		47.997,05	35.379,98	-66.622,97
3	Taxes, preus públics i altres ingressos.	3.404.800,00		3.404.800,00	1.829.095,68	485.153,59	1.768,51	483.385,08	1.345.710,60	-1.575.704,32
4	Transferències corrents.	2.948.430,00		2.948.430,00	1.444.941,48	1.356.696,76	10.078,56	1.346.618,20	98.323,28	-1.503.488,52
5	Ingressos patrimonials.	384.600,00		384.600,00	11.041,26	7.897,83		7.897,83	3.143,43	-373.558,74
6	Alienació d'inversions reals.	30.000,00		30.000,00						-30.000,00
7	Transferències de capital.	1.461.786,00		1.461.786,00	996.175,62	670.889,62		670.889,62	325.286,00	-465.610,38
8	Actius financers.	65.000,00	3.849.674,34	3.914.674,34	27.042,60	8.734,60		8.734,60	18.308,00	-3.887.631,74
9	Passius financers.	1.699.384,00		1.699.384,00						-1.699.384,00
	Suma Total Ingresos.	16.750.000,00	3.849.674,34	20.599.674,34	10.717.160,76	2.757.791,75	11.847,07	2.745.944,68	7.971.216,08	-9.882.513,58

PRESUPUESTO DE GASTOS 2021

Clasificación CAPÍTULO	DENOMINACIÓN DE LOS CAPÍTULOS	Créditos Iniciales	Modificaciones	Créditos Totales	Obligaciones Reconocidas	Pagos Realizados	Reintegros de Gastos	Pagos Líquidos	Pendiente de Pago	Estado de Ejecución
1	DESPESES DE PERSONAL	4.430.000,00	12.557,37	4.442.557,37	2.120.253,91	2.122.583,16	2.329,25	2.120.253,91		2.322.303,46
2	DESPESES CORRENTS EN BÉNS I SERVEIS.	5.170.293,86	478.381,66	5.648.675,52	1.501.467,87	1.497.267,22	370,72	1.496.896,50	4.571,37	4.147.207,65
3	DESPESES FINANCERES.	65.000,00	-14.000,00	51.000,00	26.597,34	27.211,38	614,04	26.597,34		24.402,66
4	TRANSFERÈNCIES CORRENTS.	1.557.720,72	22.764,08	1.580.484,80	392.346,11	338.243,32		338.243,32	54.102,79	1.188.138,69
5	FONS DE CONTINGÈNCIA I ALTRES IMPREVISTOS	81.815,42		81.815,42						81.815,42
6	INVERSIONS REALS.	5.140.170,00	3.349.971,23	8.490.141,23	759.412,40	761.110,03	1.697,63	759.412,40		7.730.728,83
8	ACTIUS FINANCERS.	65.000,00		65.000,00	27.042,60	27.042,60		27.042,60		37.957,40
9	PASSIUS FINANCERS.	240.000,00		240.000,00	98.992,65	98.992,65		98.992,65		141.007,35
	Suma Total Gastos.	16.750.000,00	3.849.674,34	20.599.674,34	4.926.112,88	4.872.450,36	5.011,64	4.867.438,72	58.674,16	15.673.561,46

	Diferencia. . .				5.791.047,88	-2.114.658,61	6.835,43	-2.121.494,04	7.912.541,92	5.791.047,88

ESTAT DE LIQUIDACIÓ DEL PRESSUPOST

(2020)

II. LIQUIDACIÓ DEL PRESSUPOST D'INGRESSOS

APLICACIÓ PRESSUP.		DESCRIPCIÓ	PREVISIONS PRESSUPOSTÀRIES			DRETS RECONEGUTS	DRETS ANUL·LATS	DRETS CANCEL·LATS	DRETS RECONEGUTS NETS	RECAPTACIÓ NETA	DRETS PENDENTS DE COBRAMENT A 31 DE	EXCÉS / DEFECTE PREVISIÓ
			INICIALS	MODIFICACIONS	DEFINITIVES							
0	11200	I.B.I.RÚSTEGA	560.000,00		560.000,00	566.140,22	11.155,87		554.984,35	511.322,01	43.662,34	-5.015,65
0	11300	I.B.I. URBANA	4.666.384,06		4.666.384,06	4.851.618,46	129.420,65	68.217,88	4.653.979,93	3.859.114,77	794.865,16	-12.404,13
0	11500	IMPOST VEHICLES DE TRACCIÓ MECÀNICA	892.000,00		892.000,00	884.250,50	2.985,29	11.188,16	870.077,05	660.391,69	209.685,36	-21.922,95
0	11600	IMPOST INCREMENT VALORS TERRENYS	200.000,00		200.000,00	305.578,77	12.585,40		292.993,37	41.853,34	251.140,03	92.993,37
0	13000	IMPOST SOBRE ACTIVITATS ECONÒMIQUES	150.000,00		150.000,00	164.296,40	9.128,41		155.167,99	105.985,93	49.182,06	5.167,99
0	29000	IMPOST CONSTRUCCIONS, INSTAL.LACIONS I OBRES	100.000,00		100.000,00	105.556,97			105.556,97	80.459,24	25.097,73	5.556,97
0	30000	SERVEI D'ABASTAMENT D'AIGUA	25.000,00		25.000,00	17.843,39			17.843,39	16.817,79	1.025,60	-7.156,61
0	30100	SERVEI DE CLAVEGUERAM	25.000,00		25.000,00	17.435,20			17.435,20	16.409,60	1.025,60	-7.564,80
0	30200	SERVEI DE RECOLLIDA ESCOMBRARIES	1.060.000,00		1.060.000,00	1.084.413,70	13.482,24	1.746,65	1.069.184,81	932.118,25	137.066,56	9.184,81
0	30900	TAXA CEMENTIRI	95.000,00		95.000,00	93.002,21	120,00	280,00	92.602,21	84.192,21	8.410,00	-2.397,79
0	30901	CUBES D'AIGUA	1.500,00		1.500,00	781,00			781,00	781,00		-719,00
0	32100	TAXA LLICENCIES URBANISTIQUES	28.000,00		28.000,00	31.495,83	217,00	60,00	31.218,83	24.369,40	6.849,43	3.218,83
0	32500	TAXA PER EXPEDICIO DE DOCUMENTS	12.000,00		12.000,00	8.626,35			8.626,35	8.368,35	258,00	-3.373,65
0	32600	TAXA RETIRADA DE VEHICLES	4.000,00		4.000,00	4.390,00			4.390,00	3.990,00	400,00	390,00
0	32905	TAXA MERCATS MUNICIPALS	45.000,00		45.000,00	17.749,00			17.749,00	16.950,00	799,00	-27.251,00
0	32906	CONCESSIO DE NINXOLS	30.000,00		30.000,00	4.025,19	553,82		3.471,37	2.769,80	701,57	-26.528,63
0	32907	LLICENCIES AUTO-TAXIS	100,00		100,00	60,10			60,10	60,10		-39,90
0	32908	TAXA OBERTURA ESTABLIMENTS	29.000,00		29.000,00	17.485,68			17.485,68	11.379,07	6.106,61	-11.514,32
0	32909	TAXES PER SERVEIS ESPECIALS PER TRANSPORTS I	2.000,00		2.000,00							-2.000,00
0	33100	TAXA ENTRADA DE VEHICLES	33.000,00		33.000,00	34.825,25	140,00	152,00	34.533,25	27.738,25	6.795,00	1.533,25
0	33200	TAXES EMPRESES EXPLOT.SERVEIS SUBM.	120.000,00		120.000,00	88.286,61			88.286,61	87.011,22	1.275,39	-31.713,39
0	33500	TAXA PER OCUPACIÓ VIA PÚBLICA AMB TERRASSES	20.000,00		20.000,00	1.209,83	47,50		1.162,33	-47,50	1.209,83	-18.837,67
0	33800	COMPENSACIO TELEFONICA	24.000,00		24.000,00	10.718,57	1.870,52		8.848,05	6.168,40	2.679,65	-15.151,95
		Suma	8.121.984,06		8.121.984,06	8.309.789,23	181.706,70	81.644,69	8.046.437,84	6.498.202,92	1.548.234,92	-75.546,22

ESTAT DE LIQUIDACIÓ DEL PRESSUPOST

(2020)

II. LIQUIDACIÓ DEL PRESSUPOST D'INGRESSOS

APLICACIÓ PRESSUP.		DESCRIPCIÓ	PREVISIONS PRESSUPOSTÀRIES			DRETS RECONEGUTS	DRETS ANUL·LATS	DRETS CANCEL·LATS	DRETS RECONEGUTS NETS	RECAPTACIÓ NETA	DRETS PENDENTS DE COBRAMENT A 31 DE	EXCÉS / DEFECTE PREVISIÓ
			INICIALS	MODIFICACIONS	DEFINITIVES							
0	33900	ALTRES OCUPACIONS DE LA VIA PÚBLICA	16.000,00		16.000,00	11.579,65			11.579,65	8.834,42	2.745,23	-4.420,35
0	34902	PUBLICACIONS DIVERSES	5.000,00		5.000,00							-5.000,00
0	34903	PREU PÚBLIC CENTRE ESPORTIU	430.000,00		430.000,00	156.807,46	179,60		156.627,86	149.089,02	7.538,84	-273.372,14
0	34904	PREU PUBLIC PISCINA JIM	7.000,00		7.000,00	4.302,50	2.406,50		1.896,00	1.896,00		-5.104,00
0	34905	UTITLITZACIO INSTAL.LACIONS MUNICIPALS	2.000,00		2.000,00							-2.000,00
0	34906	PUBLICITAT ESTÀTICA I ALTRES	5.000,00		5.000,00	4.271,78	20,00		4.251,78	3.251,78	1.000,00	-748,22
0	34907	PUBLICITAT MITJANS COMUNICACIÓ	3.000,00		3.000,00	284,80			284,80	273,50	11,30	-2.715,20
0	34908	PREU PÚBLIC LLOGUER D'ELEMENTS, MOBILIARI I	3.000,00		3.000,00	7,91			7,91	7,91		-2.992,09
0	34909	PREU PÚBLIC NETEJA SOLARS	5.000,00		5.000,00							-5.000,00
0	34910	ACTES I ESDEVENIMENTS #DELTEBREACTIU - FESTES	103.000,00		103.000,00							-103.000,00
0	34911	ACTES I ESDEVENIMENTS #DELTEBREACTIU -	30.000,00		30.000,00							-30.000,00
0	34912	ACTES I ESDEVENIMENTS #DELTEBREACTIU - ALTRES	16.000,00		16.000,00	1.073,50			1.073,50	1.073,50		-14.926,50
0	35000	CONTRIBUCIONS ESPECIALS OBRES	450.000,00		450.000,00	4.666,23	2.432,24		2.233,99	-2.432,24	4.666,23	-447.766,01
0	39120	MULTES PER INFRACCIONS DE L'ORDENANÇA DE CIRCULACIÓ	55.000,00		55.000,00	51.440,00		140,00	51.300,00	28.890,00	22.410,00	-3.700,00
0	39121	ZONA COMERCIAL ESTACIONAMENT	25.000,00		25.000,00	17.945,23	7,20		17.938,03	17.850,63	87,40	-7.061,97
0	39190	ALTRES MULTES I SANCIONS	1.000,00		1.000,00	11.704,50		300,00	11.404,50	2.104,50	9.300,00	10.404,50
0	39191	POLICIA I BON GOVERN	15.000,00		15.000,00	10.141,50			10.141,50	3.815,00	6.326,50	-4.858,50
0	39300	INTERESSOS DE DEMORA	80.000,00		80.000,00	69.318,60	3.563,05		65.755,55	65.419,43	336,12	-14.244,45
0	39610	QUOTES URBANITZACIÓ UA3 QUOTES URBANITZACIÓ	998.000,00		998.000,00							-998.000,00
0	39800	Indemnitzacions d'assegurances de no-vida.				70.211,71			70.211,71	60.881,58	9.330,13	70.211,71
0	39901	INGRESSOS SIG	68.062,05		68.062,05	92.403,81			92.403,81	90.698,45	1.705,36	24.341,76
0	39902	APORTACIONS ACTES #DELTEBREPROJECCIÓ										
0	39904	ALTRES INGRESSOS	16.000,00		16.000,00	11.309,78	3.681,23		7.628,55	4.127,71	3.500,84	-8.371,45
		Suma	10.455.046,11		10.455.046,11	8.827.258,19	193.996,52	82.084,69	8.551.176,98	6.933.984,11	1.617.192,87	-1.903.869,13

ESTAT DE LIQUIDACIÓ DEL PRESSUPOST

(2020)

II. LIQUIDACIÓ DEL PRESSUPOST D'INGRESSOS

APLICACIÓ PRESSUP.		DESCRIPCIÓ	PREVISIONS PRESSUPOSTÀRIES			DRETS RECONEGUTS	DRETS ANUL·LATS	DRETS CANCEL·LATS	DRETS RECONEGUTS NETS	RECAPTACIÓ NETA	DRETS PENDENTS DE COBRAMENT A 31 DE	EXCÉS / DEFECTE PREVISIÓ
			INICIALS	MODIFICACIONS	DEFINITIVES							
0	39905	APORTACIONS ACTES #DELTEBREPROJECCIÓ	65.000,00		65.000,00	23.224,42			23.224,42	28,94	23.195,48	-41.775,58
0	39906	EXECUCIONS SUBSIDIARIES GESTIO TERRITORIAL	100.000,00		100.000,00	18.137,48	374,65		17.762,83	-374,65	18.137,48	-82.237,17
0	39907	EXECUCIONS SUBSIDIÀRIES IMATGE DE POBLE	25.000,00		25.000,00	6.437,03			6.437,03	2.602,25	3.834,78	-18.562,97
0	42000	PARTICIPACIO EN ELS TRIBUTS DE L'ESTAT	2.419.000,00		2.419.000,00	2.628.824,84	47.383,34		2.581.441,50	2.581.441,50		162.441,50
0	42020	COMPENSACIÓ PER BENEFICIS FISCALS	31.000,00		31.000,00	0,05			0,05	0,05		-30.999,95
0	42390	APORTACIÓ CONVENIS ENS PÚBLIC COMUNITAT	40.000,00		40.000,00	47.305,52			47.305,52		47.305,52	7.305,52
0	45001	ALTRES TRANSFERÈNCIES INCONDICIONADES	155.000,00		155.000,00	175.148,42			175.148,42	175.148,42		20.148,42
0	45004	SUBVENCIÓ GENERALITAT JUTJAT DE PAU	5.000,00		5.000,00	5.000,00			5.000,00		5.000,00	
0	45005	SUBVENCIÓ GENERALITAT SOC	1.000,00	10.000,00	11.000,00	11.000,00			11.000,00		11.000,00	
0	45006	SUBVENCIÓ GENERALITAT ENSENYAMENT- ESCOLA				78.657,14			78.657,14	78.657,14		78.657,14
0	45081	SUBVENCIÓ GENERALITAT CULTURA, ENSENYAMENT, PEE	11.000,00		11.000,00	28.261,27			28.261,27	20.111,27	8.150,00	17.261,27
0	45084	SUBVENCIÓ ACCIÓ DEFENSA TERRITORI	50.000,00		50.000,00	12.601,15			12.601,15		12.601,15	-37.398,85
0	45087	GENERALITAT. IMPACTE 2019-2020 ACT. ESPORTIVES				4.619,00			4.619,00	4.157,10	461,90	4.619,00
0	46101	DIPUTACIO DE TARRAGONA. SUBVENCIONS DIVERSES	10.000,00		10.000,00							-10.000,00
0	46103	DIPUTACIO DE TARRAGONA SUBVENCIÓ ENSENYAMENT	43.750,00		43.750,00							-43.750,00
0	46104	DIPUTACIO DE TARRAGONA SUBVENCIÓ VIGILÀNCIA	19.000,00		19.000,00							-19.000,00
0	46106	DIPUTACIO DE TARRAGONA. ESCOLA MUNICIPAL DE MUSICA	12.000,00		12.000,00	6.998,39			6.998,39		6.998,39	-5.001,61
0	46108	DIPUTACIO DE TARRAGONA. SUBVENCIO DELTEBRE DANSA	15.000,00		15.000,00	21.604,00			21.604,00		21.604,00	6.604,00
0	46110	DIPUTACIO DE TARRAGONA . DELTAFIRA	5.000,00		5.000,00							-5.000,00
0	46111	DIPUTACIO DE TARRAGONA. ACTES #DELTEBREPROJECCIÓ	10.000,00		10.000,00	6.853,04			6.853,04		6.853,04	-3.146,96
0	46112	DIPUTACIO DE TARRAGONA. REACTIVACIÓ ECONÒMICA				57.558,91			57.558,91	28.779,46	28.779,45	57.558,91
		Suma	13.471.796,11	10.000,00	13.481.796,11	11.959.488,85	241.754,51	82.084,69	11.635.649,65	9.824.535,59	1.811.114,06	-1.846.146,46

ESTAT DE LIQUIDACIÓ DEL PRESSUPOST

(2020)

II. LIQUIDACIÓ DEL PRESSUPOST D'INGRESSOS

APLICACIÓ PRESSUP.		DESCRIPCIÓ	PREVISIONS PRESSUPOSTÀRIES			DRETS RECONEGUTS	DRETS ANUL·LATS	DRETS CANCEL·LATS	DRETS RECONEGUTS NETS	RECAPTACIÓ NETA	DRETS PENDENTS DE COBRAMENT A 31 DE	EXCÉS / DEFECTE PREVISIÓ
			INICIALS	MODIFICACIONS	DEFINITIVES							
0	46113	DIPUTACIO DE TARRAGONA. SUBVENCIÓ INTERESSOS				3.798,26			3.798,26		3.798,26	3.798,26
0	46300	MANCOMUNITAT INTERMUNICIPAL DELTATRES	10.419,00		10.419,00	10.419,00			10.419,00	10.419,00		
0	46500	CONSELL COMARCAL BAIX EBRE. ESCOLA MUNICIPAL DE	6.000,00		6.000,00	6.731,08			6.731,08	3.569,93	3.161,15	731,08
0	46503	ALTRES SUBVENCIONS CULTURA	15.000,00		15.000,00	5.760,00			5.760,00		5.760,00	-9.240,00
0	46700	CONSORCI AIGUES DE TARRAGONA. FESTES DE	4.000,00		4.000,00							-4.000,00
0	47002	APORTACIO EMPRESA PRIVADA ENLLUMENAT	3.500,00		3.500,00	3.437,37			3.437,37		3.437,37	-62,63
0	48000	FUNDACIO BANCARIA "LA CAIXA"	6.000,00		6.000,00	8.000,00			8.000,00	8.000,00		2.000,00
0	52000	INTERESSOS BANCARIS	1.000,00		1.000,00							-1.000,00
0	54100	ARRENDAMENT FINQUES URBANES . COPATE, BASE	3.600,00		3.600,00	2.700,00			2.700,00	2.700,00		-900,00
0	54101	INGRESSOS PATRIMONIALS CENTRE ESPORTIU	9.600,00		9.600,00	7.965,66			7.965,66	3.201,32	4.764,34	-1.634,34
0	54102	INGRESSOS PATRIMONIALS CENTRE ESPORTIU										
0	55000	CONCESSIONS ADMINISTRATIVES	350.000,00		350.000,00	119.932,59			119.932,59		119.932,59	-230.067,41
0	55001	EXPLOTACIÓ PUBLICITAT ESTÀTICA	5.000,00		5.000,00							-5.000,00
0	59900	ALTRES INGRESOS PATRIMONIALS (ABERTIS conveni	18.175,00		18.175,00	21.013,46			21.013,46	10.348,59	10.664,87	2.838,46
0	60900	PROMOCIÓ SÒL DINAMITZACIÓ ECONÒMICA	106.000,00		106.000,00							-106.000,00
0	72000	ESTAT SUBVENCIÓ SOTERRAMENT PRÉSTAMO	21.819,00		21.819,00							-21.819,00
0	72001	ESTAT SUBVENCIÓ AIGUATS	200.000,00		200.000,00							-200.000,00
0	75080	ALTRES TRANSFERÈNCIES DE CAPITAL DE L'ADM.GENERAL DE	50.000,00		50.000,00							-50.000,00
0	75081	GENERALITAT. SUBVENCIÓ ENLLUMENAT ENFOCAMENT	391.530,40		391.530,40							-391.530,40
0	75082	GENERALITAT. SUBVENCIÓ PUOSC	201.499,76		201.499,76							-201.499,76
0	75084	GENERALITAT. SUBVENCIÓ ÀRIDS	30.000,00		30.000,00							-30.000,00
0	75085	GENERALITAT. SUBVENCIÓ EQUIPAMENTS ENFOCAMENT	40.000,00		40.000,00							-40.000,00
		Suma	14.944.939,27	10.000,00	14.954.939,27	12.149.246,27	241.754,51	82.084,69	11.825.407,07	9.862.774,43	1.962.632,64	-3.129.532,20

ESTAT DE LIQUIDACIÓ DEL PRESSUPOST

(2020)

II. LIQUIDACIÓ DEL PRESSUPOST D'INGRESSOS

APLICACIÓ PRESSUP.		DESCRIPCIÓ	PREVISIONS PRESSUPOSTÀRIES			DRETS RECONEGUTS	DRETS ANUL·LATS	DRETS CANCEL·LATS	DRETS RECONEGUTS NETS	RECAPTACIÓ NETA	DRETS PENDENTS DE COBRAMENT A 31 DE	EXCÉS / DEFECTE PREVISIÓ
			INICIALS	MODIFICACIONS	DEFINITIVES							
0	75086	GENERALITAT. DARPA. SUBVENCIÓ PANTALA J.M.		65.622,15	65.622,15	65.622,15			65.622,15		65.622,15	
0	75087	GENERALITAT. SUBVENCIÓ AIGUATS		77.470,35	77.470,35	177.788,06			177.788,06		177.788,06	100.317,71
0	76100	DIPUTACIÓ DE TARRAGONA PAM 2019	119.286,00		119.286,00							-119.286,00
0	76101	DIPUTACIÓ DE TARRAGONA PAM 2020	143.143,00		143.143,00							-143.143,00
0	76109	DIPUTACIÓ DE TARRAGONA. SUBVENCIÓ ADEQUACIÓ	20.000,00		20.000,00							-20.000,00
0	76500	CONSELL COMARCAL. SUBVENCIÓ CAMINS	20.000,00		20.000,00							-20.000,00
0	83100	BESTRETES DEL PERSONAL	65.000,00		65.000,00	24.963,76			24.963,76	16.582,73	8.381,03	-40.036,24
0	87000	Per a despeses generals.		741.626,95	741.626,95							-741.626,95
0	87010	Per a despeses amb finançament afectat.		363.407,76	363.407,76							-363.407,76
0	91300	PRÉSTECS REBUTS A LLARG TERMINI D'ENS DE FORA DEL	1.373.152,64		1.373.152,64	274.700,00			274.700,00	274.700,00		-1.098.452,64
0	93000	CREADA EN MIGRACIÓN										
		Suma	16.685.520,91	1.258.127,21	17.943.648,12	12.692.320,24	241.754,51	82.084,69	12.368.481,04	10.154.057,16	2.214.423,88	-5.575.167,08

(2020)

ESTAT DE LIQUIDACIÓ DEL PRESSUPOST

I. LIQUIDACIÓ DEL PRESSUPOST DE DESPESES

APLICACIÓ PRESSUP.			DESCRIPCIÓ	CRÈDITS PRESSUPOSTARIS			DESPESES COMPROMÈS.	OBLIGACIONS RECONEGUDES NETES	PAGAMENTS	OBLIGACIONS PENDENTS DE PAGAMENT A 31 DE DESEMBRE	ROMANENTS DE CRÈDIT
				INICIALS	MODIFICACIONS	DEFINITIVES					
0	01100	3100001	INTERES PRESTEC LLARG TERMINI	30.000,00	-2.000,00	28.000,00	20.625,52	20.625,52	20.312,36	313,16	7.374,48
0	01100	9130001	AMORT. PRESTECS LLARG TERMINI	275.000,00		275.000,00	225.794,95	225.794,95	208.212,78	17.582,17	49.205,05
0	01101	3100001	INTERESSOS OPERACIONS DE TRESORERIA	20.000,00	-15.500,00	4.500,00	737,63	737,63	737,63		3.762,37
0	13200	1200201	SOUS DEL GRUP C1 - #DELTEBRETERRITORI - CIUTADANIA I SEGURET	222.728,99	-2.149,48	220.579,51	220.579,51	220.579,51	220.579,51		
0	13200	1200401	SOUS DEL GRUP E (AP) - #DELTEBRETERRITORI - CIUTADANIA I SE	77.821,84	12.388,61	90.210,45	90.210,45	90.210,45	90.210,45		
0	13200	1200601	TRIENNIS - #DELTEBRETERRITORI - CIUTADANIA I SEGURETAT	33.795,81	45,86	33.841,67	33.841,67	33.841,67	33.841,67		
0	13200	1210001	COMPLEMENT DESTINACIÓ - #DELTEBRETERRITORI - CIUTADANIA I SE	88.458,46	-3.717,33	84.741,13	84.741,13	84.741,13	84.741,13		
0	13200	1210101	COMPLEMENT ESPECIFIC - #DELTEBRETERRITORI - CIUTADANIA I ISE	381.827,36	-39.428,27	342.399,09	342.399,09	342.399,09	342.399,09		
0	13200	1600001	SEGURETAT SOCIAL - #DELTEBRETERRITORI - CIUTADANIA I SEGURET	283.251,90	8.625,29	291.877,19	256.877,19	256.877,19	256.877,19		35.000,00
0	13200	1600801	#DELTEBRETERRITORI - SEGURETAT I ORDRE PUBLIC - ASSISTÈNCIA	2.100,00		2.100,00	2.014,94	2.014,94	2.014,94		85,06
0	13200	2040001	SEGURETAT I ORDRE PUBLIC.RENTING	32.000,00		32.000,00	31.532,52	31.532,52	29.862,02	1.670,50	467,48
0	13200	2140001	REPARACIÓ I CONSERVACIÓ DE VEHICLES I ALTRES POLICIA LOCAL	4.000,00	2.000,00	6.000,00	5.281,16	4.620,62	3.727,62	893,00	1.379,38
0	13200	2140002	REPARACIÓ I CONSERVACIÓ DE VEHICLES I ALTRES POLICIA LOCAL		91,47	91,47	91,47	32,00	32,00		59,47
0	13200	2210301	SUBMINISTRAMENTS CARBURANT POLICIA MUNICIPAL	11.500,00		11.500,00	10.692,96	9.607,88	7.987,76	1.620,12	1.892,12
0	13200	2210302	SUBMINISTRAMENTS CARBURANT POLICIA MUNICIPAL		951,99	951,99	951,99	951,99	951,99		
0	13200	2210401	VESTUARI POLICIA MUNICIPAL	9.000,00		9.000,00	8.990,62	8.990,62	8.990,62		9,38
0	13200	6250101	MOBILIARI I ALTRES POLICIA LOCAL	2.000,00	-1.569,98	430,02	357,30	357,30	357,30		72,72
0	13200	6250102	MOBILIARI I ALTRES POLICIA LOCAL		1.573,00	1.573,00	1.573,00				1.573,00
0	13200	6290001	ADQUISICIO ARMES POLICA LOCAL	2.000,00		2.000,00	693,33				2.000,00
0	13300	2270001	RETIRADA VEHICLES	10.000,00		10.000,00	9.975,24	2.280,04	2.280,04		7.719,96
0	13500	4810001	PREMIS I BEQUES PROTECCIÓ CIVIL	4.000,00		4.000,00	4.000,00	4.000,00	4.000,00		
0	15000	1200001	SOUS DEL GRUP A1 - #DELTEBRETERRITORI - GENERAL	21.680,22	1.820,11	23.500,33	23.500,33	23.500,33	23.500,33		
0	15000	1200201	SOUS DEL GRUP C1 - #DELTEBRETERRITORI	26.693,24	0,18	26.693,42	26.693,42	26.693,42	26.693,42		
0	15000	1200301	SOUS DEL GRUP C2 - #DELTEBRE TERRITORI - GENERAL	11.191,40	2.798,10	13.989,50	13.989,50	13.989,50	13.989,50		
			Suma	1.549.049,22	-34.070,45	1.514.978,77	1.416.144,92	1.404.378,30	1.382.299,35	22.078,95	110.600,47

ESTAT DE LIQUIDACIÓ DEL PRESSUPOST

I. LIQUIDACIÓ DEL PRESSUPOST DE DESPESES

APLICACIÓ PRESSUP.			DESCRIPCIÓ	CRÈDITS PRESSUPOSTARIS			DESPESES COMPROMÈS.	OBLIGACIONS RECONEGUDES NETES	PAGAMENTS	OBLIGACIONS PENDENTS DE PAGAMENT A 31 DE DESEMBRE	ROMANENTS DE CRÈDIT
				INICIALS	MODIFICACIONS	DEFINITIVES					
0	15000	1200601	TRIENNIS - #DELTEBRETERRITORI - GENERAL	15.028,03	75,52	15.103,55	15.103,55	15.103,55	15.103,55		
0	15000	1210001	COMPLEMENT DESTINACIÓ - #DELTEBRETERRITORI - GENERAL	23.746,70	759,97	24.506,67	24.506,67	24.506,67	24.506,67		
0	15000	1210101	COMPLEMENT ESPECIFIC - #DELTEBRETERRITORI - GENERAL	55.455,52	26.817,82	82.273,34	82.273,34	82.273,34	82.273,34		
0	15000	1300001	RETRIBUCIONS BASIQUES - #DELTEBRETERRITORI - GENERAL	82.670,44		82.670,44	72.833,70	72.833,70	72.833,70		9.836,74
0	15000	1300201	RETRIBUCIONS COMPLEMENTARIES - #DELTEBRETERRITORI - GENERAL	63.331,63	-5.073,13	58.258,50	58.258,50	58.258,50	58.258,50		
0	15000	1600001	SEGURETAT SOCIAL - #DELTEBRETERRITORI - GENERAL	84.041,97	3.304,13	87.346,10	77.346,10	77.346,10	77.346,10		10.000,00
0	15000	1600801	#DELTEBRETERRITORI - GENERAL - ASSISTÈNCIA MEDICOFARMACÈUTIC	4.000,00		4.000,00	4.000,00	4.000,00	4.000,00		
0	15100	2269901	EXECUCIONS SUBSIDIARIES DINAMITZACIO TERRITORIAL	100.000,00		100.000,00	17.915,84	17.915,84	17.915,84		82.084,16
0	15100	2269902	EXECUCIONS SUBSIDIARIES DINAMITZACIÓ TERRITORIAL		34.888,78	34.888,78	34.888,78	4.235,00	4.235,00		30.653,78
0	15100	2270601	ESTUDIS I TREBALLS TÈCNICS #DELTEBRETERRITORI	60.000,00	-99,39	59.900,61	54.877,90	27.640,58	15.238,74	12.401,84	32.260,03
0	15100	2270602	ESTUDIS I TREBALLS TECNICS #DELTEBRE TERRITORI		2.323,20	2.323,20	2.323,20	2.323,20	2.323,20		
0	15100	6090001	PLANEJAMENT I PROJECTES	80.000,00		80.000,00	46.917,75	4.688,75	4.688,75		75.311,25
0	15300	6240001	ADQUISICIÓ VEHICLE	10.000,00	13.000,00	23.000,00	13.000,00	13.000,00	13.000,00		10.000,00
0	15310	6000001	COMPRA TERRENYS	200.000,00	-4.438,46	195.561,54	25.561,54	25.561,54	25.561,54		170.000,00
0	15311	6090001	ESPAI LLIURE MOBLES DELTA								
0	15311	6090002	ESPAI LLIURE MOBLES DELTA PLAÇA DE LES DONES		53.916,70	53.916,70	51.712,50	51.712,50	51.712,50		2.204,20
0	15320	1300001	RETRIBUCIONS BÀSIQUES - #DELTEBRETERRITORI - VIA PÚBLICA	115.935,81	7.385,17	123.320,98	123.320,98	123.320,98	123.320,96	0,02	
0	15320	1300201	RETRIBUCIONS COMPLEMENTÀRIES - #DELTEBRETERRITORI - VIA PÚBL	100.214,18	1.605,49	101.819,67	101.819,67	101.819,67	101.819,67		
0	15320	1600001	SEGURETAT SOCIAL - #DELTEBRETERRITORI - VIA PÚBLICA	83.819,85	13.224,87	97.044,72	97.044,72	97.044,72	97.044,72		
0	15320	1600801	#DELTEBRETERRITORI - VIA PÚBLICA - ASSISTÈNCIA MEDICOFARMACÈ	4.000,00		4.000,00	4.000,00	4.000,00	4.000,00		
0	15320	2040001	VIES PUBLIQUES. RENTING	10.840,44		10.840,44	10.840,44	10.840,44	10.840,44		
0	15320	2100001	IMATGE DE POBLE - CASC URBÀ	500.000,00	-50.000,00	450.000,00	422.296,76	398.365,93	362.515,33	35.850,60	51.634,07
0	15320	2100002	IMATGE DE POBLE CASC URBÀ		40.348,04	40.348,04	40.348,04	39.475,86	38.734,54	741,32	872,18
0	15320	2100101	IMATGE DE POBLE - RIUMAR, VIES CICLOTURÍSTIQUES I PLATGES	170.000,00		170.000,00	167.282,31	164.071,76	145.213,87	18.857,89	5.928,24
0	15320	2100102	IMATGE DE POBLE RIUMAR		11.258,83	11.258,83	11.258,83	11.258,83	11.258,83		
0	15320	2100201	IMATGE DE POBLE - DESAIGÜES	80.000,00		80.000,00	40.342,43	35.009,10	35.009,10		44.990,90
			Suma	3.392.133,79	115.227,09	3.507.360,88	3.016.218,47	2.870.984,86	2.781.054,24	89.930,62	636.376,02

ESTAT DE LIQUIDACIÓ DEL PRESSUPOST

I. LIQUIDACIÓ DEL PRESSUPOST DE DESPESES

APLICACIÓ PRESSUP.			DESCRIPCIÓ	CRÈDITS PRESSUPOSTARIS			DESPESES COMPROMÈS.	OBLIGACIONS RECONEGUDES NETES	PAGAMENTS	OBLIGACIONS PENDENTS DE PAGAMENT A 31 DE DESEMBRE	ROMANENTS DE CRÈDIT
				INICIALS	MODIFICACIONS	DEFINITIVES					
0	15320	2100202	IMATGE DE POBLE DESAIGÜES		146,44	146,44	146,44	146,44	146,44		
0	15320	2140001	REPARACIÓ I CONSERVACIÓ DE VEHICLES VIES PUBLIQUES	10.000,00	5.900,00	15.900,00	12.598,28	8.625,91	8.395,11	230,80	7.274,09
0	15320	2210301	SUBMINISTRAMENTS CARBURANT VIES PÚBLIQUES	24.500,00	-3.073,95	21.426,05	21.320,35	20.974,60	19.519,61	1.454,99	451,45
0	15320	2269901	CONSELL RIUMAR	3.000,00		3.000,00	531,25	453,19	453,19		2.546,81
0	15320	6090001	RIUMAR III FASE PLURIANUAL 2017-2019								
0	15320	6090002	RIUMAR III FASE PLURIANUAL 2017-2019		344.113,53	344.113,53	344.113,53	342.649,99	342.649,99		1.463,54
0	15320	6190001	ARRANJAMENT CARRERS	1.000.000,00		1.000.000,00					1.000.000,00
0	15321	1300001	RETRIBUCIONS BÀSIQUES - #DELTEBRETERRITORI - MAGATZEM MUNICI	21.427,32		21.427,32	21.222,92	21.222,92	21.222,92		204,40
0	15321	1300201	RETRIBUCIONS COMPLEMENTÀRIES - #DELTEBRETERRITORI - MAGATZEM	19.025,86	520,14	19.546,00	19.546,00	19.546,00	19.546,00		
0	15321	1600001	SEGURETAT SOCIAL - #DELTEBRETERRITORI - MAGATZEM MUNICIPAL	9.363,09		9.363,09	8.589,74	8.589,74	8.589,74		773,35
0	15321	2269901	EXECUCIONS SUBSIDIÀRIES IMATGE DE POBLE	40.000,00		40.000,00	6.690,35	2.166,93	1.864,43	302,50	37.833,07
0	15321	2269902	EXECUCIONS SUBSIDIARIES IMATGE DE POBLE		907,50	907,50	907,50				907,50
0	15321	6090001	MOBILITAT URBANA I IMATGE DE POBLE	200.000,00	79.000,00	279.000,00	219.900,15	102.078,63	101.445,13	633,50	176.921,37
0	15321	6090002	MOBILITAT URBANA I IMATGE DE POBLE		94.269,75	94.269,75	94.269,75	92.212,75	92.212,75		2.057,00
0	15321	6190001	ARRANJAMENT AIGUATS	200.000,00	154.940,72	354.940,72	173.832,70	125.149,09	124.689,29	459,80	229.791,63
0	15322	1300001	RETRIBUCIONS BÀSIQUES - #DELTEBRETERRITORI - ATENCIÓ CIUTADA	33.962,57	-3.136,50	30.826,07	30.826,07	30.826,07	30.826,07		
0	15322	1300201	RETRIBUCIONS COMPLEMENTÀRIES - #DELTEBRETERRITORI - ATENCIÓ	28.210,12		28.210,12	27.923,80	27.923,80	27.923,80		286,32
0	15322	1600001	SEGURETAT SOCIAL - #DELTEBRETERRITORI - ATENCIÓ CIUTADANA	22.640,49		22.640,49	20.752,18	20.752,18	20.752,18		1.888,31
0	15322	6090001	SOTERRAMENT PRÉSTAMO	31.170,00		31.170,00					31.170,00
0	15323	1300001	RETRIBUCIONS BÀSIQUES - #DELTEBRETERRITORI - EQUIPAMENTS	54.027,60		54.027,60	52.919,02	52.919,02	52.919,02		1.108,58
0	15323	1300201	RETRIBUCIONS COMPLEMENTÀRIES - #DELTEBRETERRITORI - EQUIPAME	61.351,80	-10.095,04	51.256,76	51.256,76	51.256,76	51.256,76		
0	15323	1600001	SEGURETAT SOCIAL - #DELTEBRETERRITORI - EQUIPAMENTS	42.358,92	1.498,62	43.857,54	33.857,54	33.857,54	33.857,54		10.000,00
0	16100	2090001	ALTRES ACTUACIONS RELACIONADES AMB MEDI AMBIENT-CANON AIGUA	43.200,00		43.200,00	41.424,71	41.424,71	40.543,24	881,47	1.775,29
0	16100	2279901	INFRAESTRUCTURA I SERVEIS-AIGUA I CONSORCI D'AIGÜES	16.500,00	-6.278,31	10.221,69	10.221,69	10.221,69	10.221,69		
			Suma	5.381.076,36	802.600,62	6.183.676,98	4.365.934,63	4.040.848,25	3.946.954,57	93.893,68	2.142.828,73

ESTAT DE LIQUIDACIÓ DEL PRESSUPOST

I. LIQUIDACIÓ DEL PRESSUPOST DE DESPESES

APLICACIÓ PRESSUP.			DESCRIPCIÓ	CRÈDITS PRESSUPOSTARIS			DESPESES COMPROMÈS.	OBLIGACIONS RECONEGUDES NETES	PAGAMENTS	OBLIGACIONS PENDENTS DE PAGAMENT A 31 DE DESEMBRE	ROMANENTS DE CRÈDIT
				INICIALS	MODIFICACIONS	DEFINITIVES					
0	16100	4630001	ALTRES TRANSF.CORPORACIO MANCOMUNITAT	128.204,80	28.660,63	156.865,43	156.865,43	156.865,43	156.865,43		
0	16200	2270001	RECOLLIDA ESCOMBRARIES	596.687,74		596.687,74	563.090,22	541.145,40	494.624,20	46.521,20	55.542,34
0	16200	2270002	RECOLLIDA ESCOMBRERIES		59.372,64	59.372,64	58.880,92	55.081,73	54.402,26	679,47	4.290,91
0	16200	4660001	RECOLLIDA I TRACTAMENT RESIDUS CONSELL	445.706,29		445.706,29	445.403,74	445.403,74	359.868,15	85.535,59	302,55
0	16200	4660002	RECOLLIDA I TRACTAMENT RESIDUS CONSELL		32.010,72	32.010,72	32.010,72	32.010,72	32.010,72		
0	16300	2120001	CONSERVACIÓ MAGATZEM BRIGADA	2.000,00		2.000,00	1.692,72	1.614,66	1.614,66		385,34
0	16300	2120002	CONSERVACIO MAGATZEM BRIGADA		242,00	242,00	242,00	242,00	242,00		
0	16300	2140001	REPARACIÓ I CONSERVACIÓ DE VEHICLES ALTRES SERVEIS	5.000,00		5.000,00	4.274,05	4.042,02	2.955,15	1.086,87	957,98
0	16300	2210401	VESTUARI IMATGE DE POBLE	7.000,00		7.000,00	5.240,75	4.187,43	3.756,27	431,16	2.812,57
0	16300	2210402	VESTUARI IMATGE DE POBLE		1.936,00	1.936,00	1.936,00	1.793,83	1.793,83		142,17
0	16400	2210001	SUBMINISTRAMENTS CEMENTIRI	350,00		350,00	334,14	334,14	305,80	28,34	15,86
0	16400	2270001	NETEJA I ASEO CEMENTIRI	40.000,00	6.290,98	46.290,98	39.234,55	36.220,26	25.188,10	11.032,16	10.070,72
0	16400	6090001	AMPLIACIÓ CEMENTIRI MUNICIPAL	60.000,00	-30.000,00	30.000,00					30.000,00
0	16500	2120001	CONSERVACIÓ ENLLUMENAT PUBLIC	19.000,00	7.000,00	26.000,00	22.701,05	22.701,05	22.623,30	77,75	3.298,95
0	16500	2210001	SUBMINISTRAMENTS BOMBAMENTS	33.600,00	8.000,00	41.600,00	37.431,73	37.431,73	32.509,45	4.922,28	4.168,27
0	16500	2270601	ESTUDIS I TREBALLS TECNICS ENLLUMENAT PUBLIC	3.500,00	-3.117,64	382,36	382,36	382,36	382,36		
0	16500	6090001	ENLLUMENAT ENFOCAMENT TURÍSTIC	783.060,80	-151.700,00	631.360,80					631.360,80
0	16501	2270601	SUBMINISTRE I SERVEI INTEGRAL ENLLUMENAT PUBLIC	392.159,00		392.159,00	392.122,80	392.122,80	359.445,90	32.676,90	36,20
0	16503	6190001	ENLLUMENAT PÚBLIC	250.000,00	31.877,25	281.877,25	64.161,93	37.876,45	21.046,95	16.829,50	244.000,80
0	17000	2250001	CONTRIBUCIÓ TERRENYS AJUNTAMENT I ALTRES	200,00		200,00	80,16	80,16	80,16		119,84
0	17100	6090001	PARC FLUVIAL	85.000,00	-11.112,20	73.887,80	66.793,39	66.793,39	63.509,89	3.283,50	7.094,41
0	17100	6090002	PARC FLUVIAL		139.469,63	139.469,63	139.469,63	139.379,80	139.379,80		89,83
0	17101	6090001	ENTORN CENTRE JESÚS I MARIA	355.000,00		355.000,00					355.000,00
0	17200	2269901	SECTOR PRIMARI I HORTS SOCIALS	4.000,00		4.000,00	2.134,19	1.988,99	1.988,99		2.011,01
0	17201	2269901	POLÍTIQUES AMBIENTALS	8.000,00	-3.000,00	5.000,00	895,40	459,80	459,80		4.540,20
0	22100	1620001	FORMACIÓ I PERFECCIONAMENT DEL PERSONAL	7.000,00		7.000,00	4.687,00	3.037,00	1.365,00	1.672,00	3.963,00
0	22100	1620401	PENSIONS-FONS SOCIAL FUNCIONARIS	5.000,00		5.000,00	4.999,70	4.999,70	4.999,70		0,30
0	22100	8310001	BESTRETES FUNCIONARIS PERSONAL	65.000,00		65.000,00	24.963,73	24.963,73	24.963,73		40.036,27
0	23100	2120001	CONSERVACIÓ ALTRES EDIFICIS SOCIALS	10.000,00		10.000,00	9.422,03	7.832,01	6.077,24	1.754,77	2.167,99
0	23100	2120002	CONSERVACIÓ ALTRES EDIFICIS SOCIALS		608,21	608,21	608,21	605,00	605,00		3,21
0	23100	2219901	ACCIONS INFÀNCIA I ADOLESCÈNCIA	15.000,00		15.000,00	1.318,07	1.201,66	1.050,41	151,25	13.798,34
			Suma	8.573.340,19	890.478,21	9.463.818,40	6.290.445,82	5.904.779,81	5.604.203,39	300.576,42	3.559.038,59

ESTAT DE LIQUIDACIÓ DEL PRESSUPOST

I. LIQUIDACIÓ DEL PRESSUPOST DE DESPESES

APLICACIÓ PRESSUP.			DESCRIPCIÓ	CRÈDITS PRESSUPOSTARIS			DESPESES COMPROMÈS.	OBLIGACIONS RECONEGUDES NETES	PAGAMENTS	OBLIGACIONS PENDENTS DE PAGAMENT A 31 DE DESEMBRE	ROMANENTS DE CRÈDIT
				INICIALS	MODIFICACIONS	DEFINITIVES					
0	23100	2219902	ACCIONS INFANCIA I ADOLESCENCIA		673,24	673,24	673,24	340,49	340,49		332,75
0	23100	4660001	ATENCIÓ PERSONES-APORTACIO ATENCIO PRIMARIA	83.217,79	3.901,62	87.119,41	87.119,41	87.119,41	78.407,47	8.711,94	
0	23100	4660101	ATENCIÓ PERSONES-APORTACIO AJUTS A DOMICILI	53.259,66	6.908,67	60.168,33	60.168,33	60.168,33	34.052,84	26.115,49	
0	23100	4660201	ATENCIÓ PERSONES-APORTACIO S.INFORMATICA ATENCIO DONES	5.002,62	396,56	5.399,18	5.399,18	5.399,18	5.399,18		
0	23100	4660301	ATENCIÓ PERSONES-BANC D'AJUDES TECNIQUES	1.566,71	14,14	1.580,85	1.580,85	1.580,85	1.580,85		
0	23100	4660401	ACCIO SOCIAL-CONVENI CONSELL SIS	33.255,46	3.658,29	36.913,75	36.913,75	36.913,75	18.456,87	18.456,88	
0	23100	4800001	AJUTS ACCIÓ SOCIAL	2.000,00	2.000,00	4.000,00	793,92	793,92	758,92	35,00	3.206,08
0	23100	6190001	CENTRE SOCIAL BARRACOT	310.000,00		310.000,00					310.000,00
0	23101	4800001	AJUTS TRIBUTS LOCALS	120.000,00	-57.000,00	63.000,00	25.616,09	25.510,09	24.690,19	819,90	37.489,91
0	23102	4800001	AJUTS URGÈNCIA SOCIAL	20.000,00	20.000,00	40.000,00	6.987,15	6.987,15	6.540,66	446,49	33.012,85
0	23103	4800001	INCENTIUS DINAMITZACIÓ ECONÒMICA I PER LA MILLORA IMATGE DE	20.000,00		20.000,00	10.589,46	10.589,46	7.084,90	3.504,56	9.410,54
0	23104	4800001	AJUT ESPAI PARROQUIAL	10.000,00		10.000,00	10.000,00	10.000,00	10.000,00		
0	23105	4800001	AJUTA COVID EURODELTA		120.000,00	120.000,00	12.530,00	12.530,00	2.572,90	9.957,10	107.470,00
0	23106	4800001	INCENTIUS ECONÒMICS A L'ACCIÓ COMERCIAL I TURÍSTICA COVID		257.000,00	257.000,00	136.604,01	136.604,01	127.510,00	9.094,01	120.395,99
0	23107	4800001	APORTACIÓ EXTRAORDINÀRIA PROTECCIÓ CIVIL COVID		3.000,00	3.000,00	3.000,00	3.000,00	3.000,00		
0	23108	4800001	APORTACIÓ EXTRAORDINÀRIA CÀRITAS COVID		4.000,00	4.000,00	4.000,00	4.000,00	4.000,00		
0	24100	1430001	PROGRAMA GARANTIA JUVENIL "SOC". SOUS I COMPLEMENTS		8.361,78	8.361,78	92,63	92,63	92,63		8.269,15
0	24100	1430002	Altre personal "SOC"		16.590,60	16.590,60	16.590,60	16.590,60	16.590,60		
0	24100	1600001	PROGRAMA GARANTIA JUVENIL "SOC". SEGURETAT SOCIAL		2.638,22	2.638,22					2.638,22
0	24100	1600002	Seguretat Social SOC		6.551,55	6.551,55	6.551,55	6.551,55	6.551,55		
0	24100	4660501	CONSELL COMARCAL PROGRAMA TREBALL I FORMACIÓ	1.000,00		1.000,00	673,73	673,73	673,73		326,27
0	31100	2270001	ACCIÓ PÚBLICA, SOCIAL , EDUCATIVA, COVID		40.000,00	40.000,00	38.764,73	12.747,76	1.303,36	11.444,40	27.252,24
0	31100	4800001	ACCIÓ EDUCATIVA COVID		20.000,00	20.000,00	16.568,26	16.568,26	16.568,26		3.431,74
0	31200	1210101	Complement específic.								
0	31200	4800001	CONVENI CREU ROJA	96.800,00		96.800,00	96.138,24	96.138,24	96.138,24		661,76
0	31201	4800001	CONVENI FECOTUR	10.000,00		10.000,00	10.000,00	10.000,00	10.000,00		
0	31202	4800001	APORTACIÓ EXTRAORDINÀRIA COVID FECOTUR MARQUET PLACE		15.000,00	15.000,00					15.000,00
0	31203	4800001	APORTACIÓ EXTRAORDINÀRIA CREU ROJA COVID		6.000,00	6.000,00	6.000,00	6.000,00	6.000,00		
			Suma	9.339.442,43	1.370.172,88	10.709.615,31	6.883.800,95	6.471.679,22	6.082.517,03	389.162,19	4.237.936,09

ESTAT DE LIQUIDACIÓ DEL PRESSUPOST

I. LIQUIDACIÓ DEL PRESSUPOST DE DESPESES

APLICACIÓ PRESSUP.			DESCRIPCIÓ	CRÈDITS PRESSUPOSTARIS			DESPESES COMPROMÈS.	OBLIGACIONS RECONEGUDES NETES	PAGAMENTS	OBLIGACIONS PENDENTS DE PAGAMENT A 31 DE DESEMBRE	ROMANENTS DE CRÈDIT
				INICIALS	MODIFICACIONS	DEFINITIVES					
0	32100	6190001	MILLORA EDIFICIS ENSENYAMENT	25.000,00		25.000,00	12.259,72				25.000,00
0	32300	1300001	RETRIBUCIONS BÀSIQUES - #DELTEBRETERRITORI - ESCOLES	39.720,15	10.648,61	50.368,76	50.368,76	50.368,76	50.368,76		
0	32300	1300201	RETRIBUCIONS COMPLEMENTÀRIES - #DELTEBRETERRITORI - ESCOLES	40.292,86	-5.038,34	35.254,52	35.254,52	35.254,52	35.254,52		
0	32300	1600001	SEGURETAT SOCIAL - #DELTEBRETERRITORI - ESCOLES	25.176,30		25.176,30	-3.792,34	-3.792,34	-3.792,34		28.968,64
0	32300	2120001	CONSERVACIÓ EDIFICIS ENSENYAMENT	35.000,00	-5.000,00	30.000,00	23.443,58	22.317,10	17.731,79	4.585,31	7.682,90
0	32300	2120002	CONSERVACIO EDIFICIS ENSENYAMENT		1.996,02	1.996,02	1.996,02	870,02	870,02		1.126,00
0	32300	2210001	SUBMINISTRAMENTS EDUCACIÓ ENSENYAMENT	81.200,00		81.200,00	53.597,60	48.421,07	39.033,00	9.388,07	32.778,93
0	32300	2210002	SUBMINISTRAMENTS EDUCACIO ENSENYAMENT		7.701,36	7.701,36	7.701,25	7.701,25	7.701,25		0,11
0	32300	4790001	EDUCACIO-APORTACIONS ECONOMIQUES EMPRESA PRIVADA (Escola Bre	68.375,00		68.375,00	68.375,00	68.375,00	68.375,00		
0	32400	2269901	ENSENYAMENT	14.000,00		14.000,00	5.118,01	4.155,60	2.955,60	1.200,00	9.844,40
0	32600	4810001	PREMIS I BEQUES ENSENYAMENT	1.500,00		1.500,00	1.400,00	1.400,00	1.400,00		100,00
0	33000	1200001	SOUS DEL GRUP A1 - #DELTEBREACTIU-GENERAL	18.751,44		18.751,44	18.722,74	18.722,74	18.722,74		28,70
0	33000	1200601	TRIENNIS - #DELTEBREACTIU - GENERAL	4.131,12		4.131,12	3.668,28	3.668,28	3.668,28		462,84
0	33000	1210001	COMPLEMENT DESTINACIÓ - #DELTEBREACTIU - GENERAL	6.639,59	197,65	6.837,24	6.837,24	6.837,24	6.837,24		
0	33000	1210101	COMPLEMENT ESPECIFIC - #DELTEBREACTIU - GENERAL	8.107,29	802,25	8.909,54	8.909,54	8.909,54	8.909,54		
0	33000	1300001	RETRIBUCIONS BASIQUES - #DELTEBREACTIU - GENERAL	41.994,15	-2.712,05	39.282,10	39.282,10	39.282,10	39.282,10		
0	33000	1300201	RETRIBUCIONS COMPLEMENTÀRIES - #DELTEBREACTIU	33.775,37	-8.776,85	24.998,52	24.998,52	24.998,52	24.998,52		
0	33000	1600001	SEGURETAT SOCIAL - #DELTEBREACTIU - GENERAL	33.865,79	6.943,75	40.809,54	30.809,54	30.809,54	30.809,54		10.000,00
0	33000	2120001	CONSERVACIÓ EDIFICIS CULTURALS	10.000,00		10.000,00	9.703,31	8.171,01	6.432,48	1.738,53	1.828,99
0	33000	2120002	CONSERVACIÓ EDIFICIS CULTURALS		1.601,73	1.601,73	1.601,73	1.601,07	1.601,07		0,66
0	33000	2210001	SUBMINISTRAMENTS CULTURA	12.600,00		12.600,00	6.781,69	6.781,69	6.160,86	620,83	5.818,31
0	33000	2220001	COMUNICACIONS CULTURA	2.400,00		2.400,00	2.242,91	2.242,91	2.211,93	30,98	157,09
0	33200	1200101	SOUS DEL GRUP A2 - #DELTEBREACTIU - BIBLIOTECA	16.987,90		16.987,90	16.960,40	16.960,40	16.960,40		27,50
0	33200	1200601	TRIENNIS - #DELTEBREACTIU - BIBLIOTECA	4.985,72		4.985,72	4.571,38	4.571,38	4.571,38		414,34
0	33200	1210001	COMPLEMENT DESTINACIÓ - #DELTEBREACTIU - BIBLIOTECA	6.639,59		6.639,59	6.639,59	6.639,59	6.639,59		
0	33200	1210101	COMPLEMENT ESPECIFIC - #DELTEBREACTIU - BIBLIOTECA	7.615,24		7.615,24	7.615,21	7.615,21	7.615,21		0,03
			Suma	9.878.199,94	1.378.537,01	11.256.736,95	7.328.867,25	6.894.561,42	6.487.835,51	406.725,91	4.362.175,53

ESTAT DE LIQUIDACIÓ DEL PRESSUPOST

I. LIQUIDACIÓ DEL PRESSUPOST DE DESPESES

APLICACIÓ PRESSUP.			DESCRIPCIÓ	CRÈDITS PRESSUPOSTARIS			DESPESES COMPROMÈS.	OBLIGACIONS RECONEGUDES NETES	PAGAMENTS	OBLIGACIONS PENDENTS DE PAGAMENT A 31 DE DESEMBRE	ROMANENTS DE CRÈDIT
				INICIALS	MODIFICACIONS	DEFINITIVES					
0	33200	1300001	RETRIBUCIONS BASIQUES - #DELTEBREACTIU - BIBLIOTECA	28.130,90	-3.840,23	24.290,67	24.290,67	24.290,67	24.290,67		
0	33200	1300201	RETRIBUCIONS COMPLEMENTÀRIES - #DELTEBREACTIU - BIBLIOTECA	20.746,44	-5.106,69	15.639,75	15.639,75	15.639,75	15.639,75		
0	33200	1600001	SEGURETAT SOCIAL - #DELTEBREACTIU - BIBLIOTECA	24.753,60		24.753,60	20.861,18	20.861,18	20.861,18		3.892,42
0	33200	2210001	SUBMINISTRAMENTS BIBLIOTECA	14.000,00		14.000,00	10.920,15	10.920,15	9.932,10	988,05	3.079,85
0	33201	2210001	ALTRES BIBLIOTECA	10.000,00		10.000,00	7.610,28	7.493,87	7.093,55	400,32	2.506,13
0	33300	6090001	ESPAI EXPOSICIONS	25.000,00		25.000,00	24.956,65	20.556,65	20.556,65		4.443,35
0	33300	6090002	ESPAI EXPOSICIONS		151.071,26	151.071,26	151.071,26	151.071,25	151.071,25		0,01
0	33400	2260201	PUBLICACIÓ DESAIGÜE	14.000,00		14.000,00	11.385,31	9.017,94	3.951,77	5.066,17	4.982,06
0	33400	2260202	PUBLICACIÓ DESAIGÜE		1.249,93	1.249,93	1.249,93	1.249,93	1.249,93		
0	33400	2260901	FOMENT CULTURAL	40.000,00		40.000,00	21.252,45	17.403,22	9.984,14	7.419,08	22.596,78
0	33400	2260902	FOMENT CULTURAL		201,00	201,00	201,00	201,00	201,00		
0	33400	2269901	CONSELL GENT GRAN	4.000,00		4.000,00	124,19	124,19	124,19		3.875,81
0	33400	4800001	CONVENI URV DONES, SALUT I EDUCACIÓ	2.500,00		2.500,00					2.500,00
0	33400	4810001	PREMIS I BEQUES FOMENT CULTURAL	4.000,00		4.000,00	2.700,00	2.700,00	2.700,00		1.300,00
0	33401	2260901	DELTEBRE DANSA	40.000,00	-25.000,00	15.000,00	14.999,99	14.999,99	8.489,09	6.510,90	0,01
0	33401	4800001	CONVENI SOCIETAT MUSICAL "ESPIGA D'OR"	18.000,00		18.000,00	18.000,00	18.000,00	18.000,00		
0	33402	2260901	CAVALCADA	10.000,00		10.000,00	9.762,62	9.762,62	9.762,62		237,38
0	33402	4800001	ESCOLA MUNICIPAL DE MÚSICA CONCESSIÓ	25.900,00		25.900,00	12.838,63	12.838,63	10.680,29	2.158,34	13.061,37
0	33403	4800001	CONVENI CULTURA TRADICIONAL (SARDANA I JOTA)	1.500,00	-1.500,00						
0	33404	4800001	CONVENI URV AULES UNIVERSITÀRIES	1.100,00	-1.000,00	100,00					100,00
0	33405	4800001	CONVENI DELTA TEATRE	2.000,00	-2.000,00						
0	33406	4800001	CONVENI RONDALLA TRES CANTADORS	2.000,00	-2.000,00						
0	33800	2269901	FESTES MAJORS	165.000,00	-52.000,00	113.000,00	6.997,50	6.811,24	6.261,24	550,00	106.188,76
0	33800	2269902	FESTES MAJORS		281,89	281,89	281,89	281,89	281,89		
0	33800	4800001	CONVENI FESTES LA CAVA	39.000,00	-39.000,00						
0	33800	4810001	PREMIS I BEQUES FESTES	5.500,00		5.500,00	1.650,00	1.650,00	1.650,00		3.850,00
0	33801	2269901	PIROMUSICAL DE L'EBRE	14.000,00	-14.000,00						
0	33801	2269902	PIROMUSICAL DE L'EBRE		941,15	941,15	941,15	941,15	941,15		
0	33801	4800001	CONVENI XARANGUES	4.000,00	-4.000,00						
0	33802	2269901	ALTRES FESTES	35.000,00	-20.000,00	15.000,00	14.191,78	14.121,93	5.421,93	8.700,00	878,07
0	33802	2269902	ALTRES FESTES		2.829,12	2.829,12	2.829,12	2.829,12	2.829,12		
0	33802	4800001	CONVENI TRIATLÓ	16.000,00	-13.000,00	3.000,00					3.000,00
			Suma	10.444.330,88	1.352.664,44	11.796.995,32	7.703.622,75	7.258.327,79	6.819.809,02	438.518,77	4.538.667,53

ESTAT DE LIQUIDACIÓ DEL PRESSUPOST

I. LIQUIDACIÓ DEL PRESSUPOST DE DESPESES

APLICACIÓ PRESSUP.			DESCRIPCIÓ	CRÈDITS PRESSUPOSTARIS			DESPESES COMPROMÈS.	OBLIGACIONS RECONEGUDES NETES	PAGAMENTS	OBLIGACIONS PENDENTS DE PAGAMENT A 31 DE DESEMBRE	ROMANENTS DE CRÈDIT
				INICIALS	MODIFICACIONS	DEFINITIVES					
0	33803	2269901	ACCIONS ARTÍSTIQUES	40.000,00	-10.000,00	30.000,00					30.000,00
0	33803	4800001	CONVENI SOCIETATS DE CAÇADORS	4.000,00	-2.000,00	2.000,00	2.000,00	2.000,00	2.000,00		
0	33804	2269901	CARNAVAL	10.000,00		10.000,00	9.438,75	9.438,75	9.438,75		561,25
0	33804	4800001	CONVENI ASSOCIACIÓ VEÏNS BARRACOT	3.000,00	-3.000,00						
0	34100	2260901	PROMOCIÓ ESPORTIVA	18.000,00		18.000,00	8.681,69	6.848,86	4.728,96	2.119,90	11.151,14
0	34100	2260902	PROMOCIO ESPORTIVA		101,04	101,04	101,04	80,83	80,83		20,21
0	34100	4800001	CAMPS GESPA ARTIFICIAL	52.914,00		52.914,00	52.913,36	52.913,36	52.913,36		0,64
0	34100	4810001	PREMIS I BEQUES PROMOCIÓ ESPORTIVA	3.500,00		3.500,00	300,00				3.500,00
0	34200	1300001	RETRIBUCIONS BÀSIQUES - #DELTEBREACTIU - CENTRE ESPORTIU	48.038,41	-17.085,75	30.952,66	30.952,66	30.952,66	30.952,66		
0	34200	1300201	RETRIBUCIONS COMPLEMENTÀRIES - #DELTEBREACTIU - CENTRE ESPOR	42.513,20	-12.376,61	30.136,59	30.136,59	30.136,59	30.136,59		
0	34200	1600001	SEGURETAT SOCIAL - #DELTEBREACTIU - CENTRE ESPORTIU	29.431,12		29.431,12	18.811,75	18.811,75	18.811,75		10.619,37
0	34200	2120001	CONSERVACIO ESPORTS I ESBARJO	18.000,00		18.000,00	17.137,21	10.438,61	10.214,86	223,75	7.561,39
0	34200	2210001	SUBMINISTRAMENTS INSTAL.LACIONS ESPORTIVES	47.000,00		47.000,00	23.603,20	23.603,20	22.404,86	1.198,34	23.396,80
0	34200	2270001	NETEJA I ALTRES INSTAL·LACIONS ESPORTIVES	99.000,00		99.000,00	90.882,50	67.293,80	54.191,30	13.102,50	31.706,20
0	34200	2279901	GESTIÓ CENTRE ESPORTIU	336.000,00	-46.000,00	290.000,00	153.638,78	114.210,34	102.365,21	11.845,13	175.789,66
0	34200	2279902	GESTIÓ CENTRE ESPORTIU		5.523,97	5.523,97	5.000,00	5.000,00	5.000,00		523,97
0	34200	6320001	ADEQUACIÓ CENTRE ESPORTIU	350.000,00		350.000,00	293.057,64	34.247,64	34.092,50	155,14	315.752,36
0	34200	6320002	ADEQUACIÓ CENTRE ESPORTIU		9.801,25	9.801,25	9.801,25	9.801,25	9.801,25		
0	34201	2210001	SUBMINISTRAMENTS, MANTENIMENT I ALTRES COMPLEX ESPORTIU	230.000,00	-16.000,00	214.000,00	161.436,64	135.809,62	124.998,10	10.811,52	78.190,38
0	34201	2210002	SUBMINISTRAMENTS, MANTENIMENT I ALTRES CENTRE ESPORTIU		4.846,43	4.846,43	4.846,43	3.228,26	3.228,26		1.618,17
0	34201	2279901	GESTIÓ PISCINA JESÚS I MARIA	10.000,00		10.000,00	9.598,93	9.598,93	9.598,93		401,07
0	41900	2279901	ACCIONS DEFENSA TERRITORI	90.000,00	-31.380,00	58.620,00	8.619,16	8.619,16	8.619,16		50.000,84
0	41900	6090001	EMBARCADOR FLUVIAL		76.734,35	76.734,35	56.762,66	56.762,66	56.762,66		19.971,69
0	42200	2269901	AMPLIACIÓ POLÍGON INDUSTRIAL	998.000,00		998.000,00					998.000,00
0	43120	2120001	CONSERVACIÓ MERCATS	5.000,00		5.000,00	3.031,20	1.491,50	1.444,31	47,19	3.508,50
0	43120	2210001	SUBMINISTRAMENTS MERCATS	7.500,00		7.500,00	7.237,80	7.237,80	6.991,20	246,60	262,20
0	43120	6320001	ADEQUACIÓ MERCATS MUNICIPALS	15.000,00		15.000,00	2.799,17				15.000,00
0	43200	1200101	SOUS DEL GRUP A2 - #DELTEBREPROJECCIÓ - GENERAL	16.189,60	0,04	16.189,64	16.189,64	16.189,64	16.189,64		
0	43200	1200301	SOUS DEL GRUP C2 - #DELTEBREPROJECCIÓ - GENERAL	11.191,40	276,02	11.467,42	11.467,42	11.467,42	11.467,42		
			Suma	12.933.881,36	1.312.105,18	14.245.986,54	8.737.077,26	7.929.519,46	7.451.250,62	478.268,84	6.316.467,08

ESTAT DE LIQUIDACIÓ DEL PRESSUPOST

I. LIQUIDACIÓ DEL PRESSUPOST DE DESPESES

APLICACIÓ PRESSUP.			DESCRIPCIÓ	CRÈDITS PRESSUPOSTARIS			DESPESES COMPROMÈS.	OBLIGACIONS RECONEGUDES NETES	PAGAMENTS	OBLIGACIONS PENDENTS DE PAGAMENT A 31 DE DESEMBRE	ROMANENTS DE CRÈDIT
				INICIALS	MODIFICACIONS	DEFINITIVES					
0	43200	1200601	TRIENNIS - #DELTEBREPROJECCIÓ - GENERAL	5.272,75		5.272,75	5.009,04	5.009,04	5.009,04		263,71
0	43200	1210001	COMPLEMENT DESTINACIÓ - #DELTEBREPROJECCIÓ - GENERAL	9.114,39		9.114,39	8.975,24	8.975,24	8.975,24		139,15
0	43200	1210101	COMPLEMENT ESPECIFIC - #DELTEBREPROJECCIÓ - GENERAL	18.394,88	1.320,32	19.715,20	19.715,20	19.715,20	19.715,20		
0	43200	1300001	RETRIBUCIONS BASIQUES - #DELTEBREPROJECCIÓ - GENERAL	40.204,97	1.625,81	41.830,78	41.830,78	41.830,78	41.830,78		
0	43200	1300201	RETRIBUCIONS COMPLEMENTÀRIES - #DELTEBREPROJECCIÓ - GENERAL	39.875,47		39.875,47	39.420,56	39.420,56	39.420,56		454,91
0	43200	1600001	SEGURETAT SOCIAL - #DELTEBREPROJECCIÓ - GENERAL	41.270,26		41.270,26	38.207,48	38.207,48	38.207,48		3.062,78
0	43200	2269901	ENFOCAMENT TURÍSTIC	160.000,00	-44.600,00	115.400,00	80.065,56	56.788,49	45.060,90	11.727,59	58.611,51
0	43200	4800001	CONVENI ESTACIÓ NÀUTICA	8.000,00		8.000,00	8.000,00	6.400,00	6.400,00		1.600,00
0	43200	4810001	PREMIS I BEQUES ENFOCAMENT TURISTIC	6.000,00		6.000,00	2.067,89	2.067,89	2.067,89		3.932,11
0	43200	6090001	EQUIPAMENTS D'ENFOCAMENT TURISTIC	70.000,00		70.000,00	12.487,20	12.487,20	12.487,20		57.512,80
0	43201	2269901	DELTAFIRA	133.000,00	-122.000,00	11.000,00	9.760,97	9.737,51	9.737,51		1.262,49
0	43202	2269901	FESTES DE L'ARRÒS	38.000,00	-32.000,00	6.000,00	279,39	279,39	139,69	139,70	5.720,61
0	43202	2269902	FESTES DE L'ARRÒS		2.000,00	2.000,00	2.000,00	2.000,00		2.000,00	
0	43300	2269901	ACCIÓ COMERCIAL	20.000,00		20.000,00	17.414,21	11.514,87	8.461,29	3.053,58	8.485,13
0	43300	2269902	ACCIÓ COMERCIAL		250,00	250,00	250,00				250,00
0	43300	4810001	PREMIS I BEQUES ACCIÓ COMERCIAL	2.000,00	2.000,00	4.000,00	2.449,10	2.449,10		2.449,10	1.550,90
0	43900	2269901	JOVENTUT	15.000,00		15.000,00	3.440,38	3.323,97	3.323,97		11.676,03
0	43900	4810001	PREMIS I BEQUES JOVENTUT	1.500,00		1.500,00	500,00	500,00	500,00		1.000,00
0	43901	2269901	CONSELL DONES I PUNT LILA	15.000,00		15.000,00	7.082,88	6.966,47	6.603,47	363,00	8.033,53
0	43901	2269902	CONSELL DONES I PUNT LILA		218,15	218,15	218,15	218,15	218,15		
0	45400	2100101	IMATGE DE POBLE - CAMINS RURALS	170.000,00	-14.452,04	155.547,96	106.338,50	102.754,17	49.487,49	53.266,68	52.793,79
0	45400	2100102	IMATGE DE POBLE - CAMINS RURALS		13.507,96	13.507,96	13.507,96	6.754,07	6.754,07		6.753,89
0	45400	6190001	ARRANJAMENT CAMINS RURALS	110.000,00	85.000,00	195.000,00	119.326,77	10.224,50	10.224,50		184.775,50
0	49100	2269901	MITJANS COMUNICACIO	15.000,00		15.000,00	14.507,54	13.996,13	11.302,33	2.693,80	1.003,87
0	49101	2279901	DELTA.CAT	73.333,26		73.333,26	72.599,93	72.475,44	54.763,61	17.711,83	857,82
0	49101	2279902	DELTA.CAT		1.140,97	1.140,97	1.140,97	1.140,97		1.140,97	
0	91200	1000001	RETRIBUCIONS ORGANS GOVERN	308.400,00	-3.400,00	305.000,00	301.589,55	301.589,55	301.579,18	10,37	3.410,45
0	91200	1600001	SEGURETAT SOCIAL - ORGANS DE GOVERN	70.168,20		70.168,20	68.731,74	68.731,74	68.731,74		1.436,46
0	91200	2260101	ORGANS DE GOVERN- PROTOCOL	14.000,00	-2.500,00	11.500,00	9.621,67	9.621,67	8.671,82	949,85	1.878,33
0	91200	2300001	DIETES I ALLOTJAMENT ORGANS GOVERN	2.000,00		2.000,00	30,04	30,04	30,04		1.969,96
0	91200	2310001	DESPLAÇAMENTS ORGANS GOVERN	8.000,00		8.000,00	891,64	891,64	891,64		7.108,36
			Suma	14.322.142,79	1.200.216,35	15.522.359,14	9.739.528,56	8.780.611,68	8.206.836,37	573.775,31	6.741.747,46

ESTAT DE LIQUIDACIÓ DEL PRESSUPOST

I. LIQUIDACIÓ DEL PRESSUPOST DE DESPESES

APLICACIÓ PRESSUP.			DESCRIPCIÓ	CRÈDITS PRESSUPOSTARIS			DESPESES COMPROMÈS.	OBLIGACIONS RECONEGUDES NETES	PAGAMENTS	OBLIGACIONS PENDENTS DE PAGAMENT A 31 DE DESEMBRE	ROMANENTS DE CRÈDIT
				INICIALS	MODIFICACIONS	DEFINITIVES					
0	91201	2260101	ORGANS DE GOVERN- DESPESES REPRESENTACIO	9.000,00	-2.500,00	6.500,00	4.322,53	3.649,61	3.489,61	160,00	2.850,39
0	91203	2260101	PARTICIPACIÓ CIUTADANA	12.000,00	-5.000,00	7.000,00	279,36	139,68	139,68		6.860,32
0	92000	1200201	SOUS DEL GRUP C1 - #DELTEBREEFICIENT - ALCALDIA	13.300,96	0,04	13.301,00	13.301,00	13.301,00	13.301,00		
0	92000	1200301	SOUS DEL GRUP C2 - ALCALDIA	11.191,40	0,20	11.191,60	11.191,60	11.191,60	11.191,60		
0	92000	1200601	TRIENNIS - ALCALDIA	4.639,69	1,91	4.641,60	4.641,60	4.641,60	4.641,60		
0	92000	1210001	COMPLEMENT DESTINACIÓ - ALCALDIA	10.721,63	0,13	10.721,76	10.721,76	10.721,76	10.721,76		
0	92000	1210101	COMPLEMENT ESPECIFIC - ALCALDIA	24.269,43	921,61	25.191,04	25.191,04	25.191,04	25.191,04		
0	92000	1300001	RETRIBUCIONS BASIQUES - ALCALDIA	6.633,11		6.633,11	6.633,11	6.633,11	6.633,11		
0	92000	1300201	RETRIBUCIONS COMPLEMENTÀRIES - ALCALDIA	11.216,89		11.216,89	10.173,96	10.173,96	10.171,42	2,54	1.042,93
0	92000	1500001	PRODUCTIVITAT	9.450,00		9.450,00	351,83	351,83	351,83		9.098,17
0	92000	1600001	SEGURETAT SOCIAL - ALCALDIA	22.419,21		22.419,21	19.778,97	19.778,97	19.778,97		2.640,24
0	92000	1600901	ALTRES QUOTES	1.637,50		1.637,50					1.637,50
0	92000	2020001	LLOGUER I ARRENDAMENTS	2.000,00	1.452,00	3.452,00	3.423,96	3.423,96	3.423,96		28,04
0	92000	2060001	ADMINISTRACIO GENERAL - EQUIPS PER A PROCESSOS INFORMACIO. R	40.000,00	-39.209,00	791,00	790,53				791,00
0	92000	2120001	CONSERVACIO EDIFICIS MUNICIPALS	30.000,00		30.000,00	29.472,21	20.003,69	18.353,25	1.650,44	9.996,31
0	92000	2120002	CONSERVACIÓ EDIFICIS MUNICIPALS		605,00	605,00	605,00	605,00	605,00		
0	92000	2160001	MANTENIMENT EQUIPS INFORMÀTICS	25.000,00	20.133,00	45.133,00	42.901,73	25.207,52	19.201,36	6.006,16	19.925,48
0	92000	2160002	MANTENIMENT EQUIPS INFORMATICS		215,97	215,97					215,97
0	92000	2200001	ADMINISTRACIO GENERAL-MATERIAL OFICINA ORDINARI NO INVENTARI	35.000,00		35.000,00	30.977,33	23.575,07	20.697,66	2.877,41	11.424,93
0	92000	2200002	ADMINISTRACIO GENERAL-MATERIAL OFICINA ORDINARI NO INVENTARI		6.402,91	6.402,91	6.402,91	5.833,00	5.833,00		569,91
0	92000	2210001	SUBMINISTRAMENTS EDIFICIS MUNICIPALS	55.000,00	8.000,00	63.000,00	59.583,92	55.051,14	45.646,20	9.404,94	7.948,86
0	92000	2220001	COMUNICACIONS ADMINISTRACIÓ GENERAL	45.000,00		45.000,00	41.606,61	37.033,13	34.565,47	2.467,66	7.966,87
0	92000	2240001	ASSEGURANCES	53.000,00	-6.712,14	46.287,86	39.215,28	39.194,63	39.194,63		7.093,23
0	92000	2260201	ADMINISTRACIO GENERAL-DESPESES PUBL.I PROPAGANDA GRALS .	19.000,00	-2.678,06	16.321,94	15.131,64	14.454,04	12.072,76	2.381,28	1.867,90
0	92000	2260301	PUBLICACIÓ DIARIS OFICIALS	15.000,00	15.390,20	30.390,20	30.390,20	30.390,20	26.451,80	3.938,40	
0	92000	2260401	ADMINISTRACIO GENERAL-DESPESES DEFENSA JURIDICA I ALTRES	110.000,00	25.400,00	135.400,00	135.351,88	55.230,17	51.600,17	3.630,00	80.169,83
0	92000	2260402	ADMINISTRACIÓ GENERAL - DESPESES DEFENSA JURÍDICA I ALTRES		33.538,56	33.538,56	32.449,56	15.172,92	15.172,92		18.365,64
0	92000	2260701	OPOSICIONS I PROVES SELECTIVES	3.000,00		3.000,00	375,00	375,00	375,00		2.625,00
0	92000	2269901	DESPESES ASSESSORIA LABORAL ADM.GRAL	23.000,00		23.000,00	21.532,48	19.410,38	17.645,80	1.764,58	3.589,62
			Suma	14.913.622,61	1.256.178,68	16.169.801,29	10.336.325,56	9.231.345,69	8.623.286,97	608.058,72	6.938.455,60

ESTAT DE LIQUIDACIÓ DEL PRESSUPOST

I. LIQUIDACIÓ DEL PRESSUPOST DE DESPESES

APLICACIÓ PRESSUP.			DESCRIPCIÓ	CRÈDITS PRESSUPOSTARIS			DESPESES COMPROMÈS.	OBLIGACIONS RECONEGUDES NETES	PAGAMENTS	OBLIGACIONS PENDENTS DE PAGAMENT A 31 DE DESEMBRE	ROMANENTS DE CRÈDIT
				INICIALS	MODIFICACIONS	DEFINITIVES					
0	92000	2269902	DESPESES ASSESSORIA LABORAL ADM.GRAL.		1.764,62	1.764,62	1.764,62	1.764,58	1.764,58		0,04
0	92000	2270101	PREVENCIÓ RISCOS LABORALS	9.000,00		9.000,00	9.000,00	9.000,00	8.308,25	691,75	
0	92000	2279901	DESPESES NOTARIA, REGISTRE, ALTRES SERVEIS PROFESSIONALS I A	97.000,00		97.000,00	85.253,50	53.342,39	49.440,09	3.902,30	43.657,61
0	92000	2279902	DESPESES NOTARIA, REGISTRE, ALTRES SERVEIS PROFESSIONALS I A		2.981,44	2.981,44	2.981,44	2.843,50	2.843,50		137,94
0	92000	2302001	DIETES I ALLOTJAMENT PERSONAL	4.000,00		4.000,00	29,25	29,25	29,25		3.970,75
0	92000	2312001	DESPLAÇAMENTS PERSONAL	8.500,00	-1.452,00	7.048,00	2.347,66	2.347,66	2.110,48	237,18	4.700,34
0	92000	4800001	ASSOCIACIONS MUNICIPALISTES	6.339,00	816,00	7.155,00	7.000,44	7.000,44	7.000,44		154,56
0	92000	4810001	PREMIS I BEQUES ACCIÓ CÍVICA	4.000,00		4.000,00	800,00	800,00	800,00		3.200,00
0	92000	6090001	CENTRE SOCIAL RIUMAR	7.200,00		7.200,00					7.200,00
0	92000	6230001	MAQUINÀRIA, INSTAL·LACIONS TÈCNIQUES I UTILLATGE	15.000,00		15.000,00	14.500,00	12.126,98	12.126,98		2.873,02
0	92000	6250001	MOBILIARI	7.000,00		7.000,00	5.806,29	5.806,29	1.497,48	4.308,81	1.193,71
0	92000	6260001	EQUIPS PER A PROCESSOS D'INFORMACIÓ	9.000,00		9.000,00	8.974,42	8.974,42	4.821,73	4.152,69	25,58
0	92000	6260002	EQUIPS PER A PROCESSOS D'INFORMACIÓ		828,00	828,00	828,00	828,00	828,00		
0	92000	6290001	EQUIPAMENTS EDIFICIS MUNICIPALS	20.000,00		20.000,00	20.000,00	9.946,55	9.946,55		10.053,45
0	92000	6320001	ADEQUACIÓ EDIFICIS MUNICIPALS	80.000,00		80.000,00	39.804,36	30.603,00	30.603,00		49.397,00
0	92001	1200001	SOUS DEL GRUP A1 - #DELTEBREEFICIENT - GENERAL	47.934,79		47.934,79	47.934,79	47.934,79	47.934,79		
0	92001	1200201	SOUS DEL GRUP C1 - #DELTEBREEFICIENT- GENERAL	79.825,85		79.825,85	79.825,85	79.825,85	79.825,85		
0	92001	1200301	SOUS DEL GRUP C2 - #DELTEBREEFICIENT - GENERAL	22.305,93		22.305,93	22.305,93	22.305,93	22.305,93		
0	92001	1200601	TRIENNIS - #DELTEBREEIFICIENT - GENERAL	29.938,80	8,52	29.947,32	29.947,32	29.947,32	29.947,32		
0	92001	1210001	COMPLEMENT DESTINACIÓ - #DELTEBREEFICIENT - GENERAL	62.523,11		62.523,11	61.284,00	61.284,00	61.284,00		1.239,11
0	92001	1210101	COMPLEMENT ESPECÍFIC - #DELTEBREEFICIENT - GENERAL	159.841,81		159.841,81	158.809,63	158.809,63	158.809,63		1.032,18
0	92001	1300001	RETRIBUCIONS BÀSIQUES - #DELTEBREEFICIENT - GENERAL	33.133,92	1.440,41	34.574,33	34.574,33	34.574,33	34.574,33		
0	92001	1300201	RETRIBUCIONS COMPLEMENTÀRIES - #DELTEBREEFICIENT - GENERAL	25.933,01	1.300,07	27.233,08	27.233,08	27.233,08	27.233,08		
0	92001	1600001	SEGURETAT SOCIAL - #DELTEBREEFICIENT - GENERAL	114.160,11	1.375,88	115.535,99	115.535,99	115.535,99	115.535,99		
0	92001	1600801	#DELTEBREEFICIENT - GENERAL - ASSISTÈNCIA MEDICOFARMACÀUTICA	10.100,00		10.100,00	5.341,79	5.341,79	5.284,10	57,69	4.758,21
0	92001	2220001	COMUNICACIONS JUTJAT DE PAU	1.000,00		1.000,00	808,37	808,37	715,95	92,42	191,63
0	92001	2269901	LOGÍSTICA I ACTES	12.000,00	-2.000,00	10.000,00	8.418,17	4.800,27	4.691,37	108,90	5.199,73
			Suma	15.779.358,94	1.263.241,62	17.042.600,56	11.127.434,79	9.965.160,10	9.343.549,64	621.610,46	7.077.440,46

ESTAT DE LIQUIDACIÓ DEL PRESSUPOST

I. LIQUIDACIÓ DEL PRESSUPOST DE DESPESES

APLICACIÓ PRESSUP.			DESCRIPCIÓ	CRÈDITS PRESSUPOSTARIS			DESPESES COMPROMÈS.	OBLIGACIONS RECONEGUDES NETES	PAGAMENTS	OBLIGACIONS PENDENTS DE PAGAMENT A 31 DE DESEMBRE	ROMANENTS DE CRÈDIT
				INICIALS	MODIFICACIONS	DEFINITIVES					
0	92001	2269902	LOGISTICA I ACTES		9.141,28	9.141,28	9.141,28	7.187,13	7.187,13		1.954,15
0	92001	4800001	TEIXIT ASSOCIATIU	100.000,00	-18.653,26	81.346,74	77.138,53	75.940,95	74.640,45	1.300,50	5.405,79
0	92001	6230001	LOGÍSTICA, TEIXIT ASSOCIATIU	15.000,00		15.000,00	14.903,88	13.206,25	13.206,25		1.793,75
0	92002	1200101	SOUS DEL GRUP A2 - #DELTEBREEFICIENT - EAC	17.079,45		17.079,45	17.079,45	17.079,45	17.079,45		
0	92002	1200301	SOUS DEL GRUP C2 - #DELTEBREEFICIENT - EAC	11.191,40		11.191,40	11.191,40	11.191,40	11.191,40		
0	92002	1200601	TRIENNIS - #DELTEBREEFICIENT - EAC	6.890,14		6.890,14	6.720,09	6.720,09	6.720,09		170,05
0	92002	1210001	COMPLEMENT DE DESTINACIÓ-#DELTEBREEFICIENT-EAC	11.196,78	0,06	11.196,84	11.196,84	11.196,84	11.196,84		
0	92002	1210101	COMPLEMENT ESPECÍFIC - #DELTEBREEFICIENT - EAC	23.409,98		23.409,98	23.409,96	23.409,96	23.409,96		0,02
0	92002	1300001	RETRIBUCIONS BÀSIQUES - #DELTEBREEFICIENT- EAC	16.344,18		16.344,18	16.344,18	16.344,18	16.344,18		
0	92002	1300201	RETRIBUCIONS COMPLEMENTÀRIES - #DELTEBREEFICIENT - EAC	14.599,69		14.599,69	12.089,58	12.089,58	12.089,58		2.510,11
0	92002	1600001	SEGURETAT SOCIAL - #DELTEBREEFICIENT - EAC	27.646,81		27.646,81	27.327,04	27.327,04	27.327,04		319,77
0	92002	1600801	#DELTEBREEFICIENT - EAC - ASSISTÈNCIA MEDICOFARMACÈUTICA	4.000,00		4.000,00	4.000,00	4.000,00	4.000,00		
0	92003	1300001	RETRIBUCIONS BÀSIQUES - #DELTEBRETERRITORI - NETEJA	107.311,65	17.730,88	125.042,53	125.042,53	125.042,53	125.042,53		
0	92003	1300201	RETRIBUCIONS COMPLEMENTÀRIES - #DELTEBRETERRITORI - NETEJA	84.554,36	-7.927,77	76.626,59	75.948,74	75.948,74	75.948,74		677,85
0	92003	1600001	SEGURETAT SOCIAL - #DELTEBRETERRITORI - NETEJA	64.037,53		64.037,53	54.123,91	54.123,91	54.123,91		9.913,62
0	92900	2270001	ACTUACIONS I SENSIBILITZACIÓ D'ANIMALS	17.000,00		17.000,00	16.940,00	15.051,37	13.495,27	1.556,10	1.948,63
0	92900	2270002	ACTUACIONS I SENSIBILITZACIÓ D' ANIMALS		2.049,88	2.049,88	2.049,88	2.049,88	2.049,88		
0	92900	5000001	FONS CONTINGÈNCIA	81.000,00		81.000,00					81.000,00
0	93200	2270801	GESTIO SISTEMA TRIBUTARI-ADMINISTRACIO FINANCERA I DIPUTACIO	225.000,00		225.000,00	213.413,11	213.413,11	213.413,11		11.586,89
0	93400	3110001	DESPESES DE FORMALITZACIO, MODIFICACIO I CANCEL·LACIO	10.000,00	-7.055,48	2.944,52	2.270,67	2.270,67	2.268,67	2,00	673,85
0	94201	4670001	APORTACIÓ CONSORCI MOSQUIT	69.900,00	-400,00	69.500,00	64.840,22	64.840,22	64.840,22		4.659,78
			Suma	16.685.520,91	1.258.127,21	17.943.648,12	11.912.606,08	10.743.593,40	10.119.124,34	624.469,06	7.200.054,72

Ajuntament de
Deltebre

Personal

Ajuntament de Deltebre

PLANTILLA DE L'AJUNTAMENT DE DELTEBRE PER A L'ANY 2022

Província TARRAGONA Corporació AJUNTAMENT DE DELTEBRE

(Aprovat pel Ple en sessió ordinària de data 10 de novembre de 2021)

A.- FUNCIONARIS DE CARRERA

A.1- ESCALA: PERSONAL FUNCIONARI D'HABILITACIÓ NACIONAL

DENOMINACIÓ LLOC DE TREBALL	PLACES	GRUP	ESCALA	SUBESCALA	CLASSE	CATEGORIA
Secretari/a (1 vacant)	1	A1	FHCN	Secretari/a	Superior	27
Interventor/a (1 vacant)	1	A1	FHCN	Interventor/a	Superior	27
Tresorer/a (1 vacant)	1	A1	FHCN	Tresorer/a	Única	24

A.2- ESCALA: ADMINISTRACIÓ GENERAL. SUBESCALA TÈCNICA

DENOMINACIÓ LLOC DE TREBALL	PLACES	GRUP	ESCALA	SUBESCALA	CATEGORIA
Tècnic/a assessor/a jurídic/a	1	A1	Adm. general	Tècnica	24
Tècnic/a assessor/a econòmic/a	1	A1	Adm. general	Tècnica	24
Tècnic/a #DeltebreActiu	1	A2	Adm. general	Tècnica	22
Tècnic/a Tributació	1	A2	Adm. general	Tècnica	22

A.3- ESCALA: ADMINISTRACIÓ GENERAL. SUBESCALA ADMINISTRATIVA

DENOMINACIÓ LLOC DE TREBALL	PLACES	GRUP	ESCALA	SUBESCALA	CATEGORIA
Administratiu/iva	7	C1	Adm. general	Administrativa	21
Administratiu/iva (8 vacants)	8	C1	Adm. general	Administrativa	21

A.4- ESCALA: ADMINISTRACIÓ GENERAL. SUBESCALA AUXILIAR

DENOMINACIÓ LLOC DE TREBALL	PLACES	GRUP	ESCALA	SUBESCALA	CATEGORIA
Auxiliar administratiu/va	8	C2	Adm. general	Auxiliar	16

A.5- ESCALA: ADMINISTRACIÓ ESPECIAL. SUBESCALA TÈCNICA

DENOMINACIÓ LLOC DE TREBALL	PLACES	GRUP	ESCALA	SUBESCALA	CATEGORIA
Tècnic/a Cap d'Obres Públiques i Serveis Municipals	1	A1	Adm. especial	Tècnica	24
Arquitecte/a (1 vacant)	1	A1	Adm. especial	Tècnica	24
Tècnic/a Cultura	1	A1	Adm. especial	Tècnica	22
Tècnic/a Turisme	1	A2	Adm. especial	Tècnica	16
Tècnic/a Biblioteca	1	A2	Adm. especial	Tècnica	22
Delineant #DeltebreTerritori	1	C1	Adm. especial	Tècnica	19

A.6- ESCALA: ADMINISTRACIÓ ESPECIAL. SUBESCALA SERVEIS ESPECIALS. CLASSE POLICIA LOCAL.

DENOMINACIÓ LLOC DE TREBALL	PLACES	GRUP	ESCALA	SUBESCALA	CATEGORIA
Sergent	1	C1	Adm. especial	Serveis especials	18
Caporal (1 vacant)	6	C1	Adm. especial	Serveis especials	16
Agent (2 vacants)	17	C1	Adm. especial	Serveis especials	14

A.7- ESCALA: ADMINISTRACIÓ ESPECIAL AJUDANT AUXILIAR ADMINISTRATIU. SUBESCALA SERVEIS ESPECIALS. CLASSE POLICIA LOCAL.

DENOMINACIÓ LLOC DE TREBALL	PLACES	GRUP	ESCALA	SUBESCALA	CATEGORIA
Agent interí/ina	1	AP	Adm. aju.aux.ad	Serveis especials	12

Article 25 Llei 30/84, de 2 d'agost.

Article 169 a 175 Reial Decret-Legislatiu 781/86, de 18 d'abril.

B.- PERSONAL LABORAL FIX:			
DENOMINACIÓ LLOC DE TREBALL	**PLACES**	**GRUP**	**TITULACIÓ EXIGIDA**
Tècnic/a jurídic/a contractació i gestió interna	1	A1	Tècnic/a
Tècnic/a #DeltebreActiu	1	A2	Tècnic/a
Administratiu/va biblioteca municipal	1	C1	Administratiu/va
Oficial electricista	1	C1	Oficial 1ª
Auxiliar administratiu/va	3	C2	Auxiliar administratiu/va
Encarregat/da brigada imatge de poble	4	C2	Encarregat/da
Conserge escola (1 vacant)	3	C2	Conserge
Electricista	1	C2	Oficial 2ª
Paleta	2	C2	Oficial 2ª
Mecànic-soldador	1	C2	Oficial 2ª
Xofer retro excavadora	1	C2	Xofer
Xofer camió serveis	1	C2	Xofer
Xofer màquina netejadora	1	C2	Xofer
Peó brigada	1	C2	Peó
Auxiliar administratiu/iva Centre Esportiu	1	C2	Auxiliar administratiu/va
Auxiliar administratiu/iva Centre Esportiu	1	AP	Auxiliar administratiu/va
Ferrer	1	AP	Peó
Peó brigada	1	AP	Peó
Peó de magatzem	1	AP	Peó
Personal neteja	11	AP	Netejador/a
Auxiliar #DeltebreProjecció	1	AP	Subaltern/a

Article 177 Reial Decret-Legislatiu 781/86, de 18 d'abril.

C- PERSONAL LABORAL DE DURADA DETERMINADA:			
DENOMINACIÓ LLOC DE TREBALL	**PLACES**	**GRUP**	**TITULACIÓ EXIGIDA**
Tècnic/a jurídic/a #DeltebreTerritori (1 vacant)	2	A1	Tècnic/a
Tècnic/a Hisenda (1 vacant)	1	A!	Tècnic/a
Arquitecte/a #DeltebreTerritori (1 vacant)	2	A1	Tècnic/a
Arquitecte/a tècnic/a #DeltebreTerritori (1 vacant)	2	A2	Tècnic/a
Enginyer/a #DeltebreTerritori	1	A2	Tècnic/a
Tècnic/a #DeltebreActiu	1	A2	Tècnic/a
Tècnic/a informàtic/a (1 vacant)	1	C1	Tècnic/a
Assistent/a TIC	1	C1	Tècnic/a
Administratiu/va	1	C1	Administratiu/iva
Auxiliar administratiu/va #DeltebreTerritori	3	C2	Auxiliar administratiu/iva
Auxiliar administratiu/iva EAC	2	C2	Auxiliar administratiu/iva
Auxiliar administratiu/iva #DeltebreProjecció	2	C2	Auxiliar administratiu/iva
Auxiliar administratiu/iva (2 vacants)	2	C2	Auxiliar administratiu/iva
Informador/a Turístic (1 vacant)	1	C2	Auxiliar administratiu/va
Dinamitzador (1 vacant)	1	C2	Auxiliar administratiu/va
Peó brigada	1	C2	Peó
Peó brigada	4	AP	Peó
Personal neteja (2 vacants)	4	AP	Netejador/a
Peó brigada estiu (3 vacants)	3	AP	Peó

Article 177 Reial Decret-Legislatiu 781/86, de 18 d'abril.

D- FUNCIONARIS D'OCUPACIÓ EVENTUAL			
DENOMINACIÓ LLOC DE TREBALL	**PLACES**	**GRUP**	**TITULACIÓ EXIGIDA**
Agent interí/ina temporal (10 vacants)	10	AP	Serveis especials

Article 101 Llei 7/85, de 2 d'abril.

E- PERSONAL LABORAL EVENTUAL			
DENOMINACIÓ LLOC DE TREBALL	**PLACES**	**GRUP**	**TITULACIÓ EXIGIDA**
Responsable Difusió Corporativa	1	A1	Tècnic/a
Responsable Servei Operatiu (1 vacant)	1	C1	Tècnic/a

Article 104 Llei 7/85, de 2 d'abril.

Número total de funcionaris de carrera: 61 (14 vacants)
Número total de personal laboral fix: 39 (1 vacant)
Número total de personal laboral de duració determinada: 35 (14 vacants)
Número total de funcionaris d'ocupació eventual: 10 (10 vacants)
Número total de personal laboral d'ocupació eventual: 2 (1 vacant)

AJUNTAMENT DE DELTEBRE - PRESSUPOSTOS 2022

#Alcaldia

ALCALDIA

Empleat		*Grup/Nivell*	*% jornada*	*% retrib.*	*Sou Base*	*Antiguitat*	*Complement desti*	*Complement especific*	*Complement productivitat*	*Plus responsabilitat*	*Complement personal*	*Pagues Extres*	*Total sou brut*	*Quota Patronal*	*Cost Total*
CALLAU AGRAMUNT ANA MARIA	F	G.C1-N.21			9.461,04	3.145,08	6.219,96	6.765,60	3.742,08			4.009,44	33.343,20	8.619,24	41.962,44
PAGA FATSINI JOSE ANTONIO	F	G.C2-N.16	0,00	0,00	7.874,16	2.121,12	4.598,28	6.241,56	3.695,88	3.963,72	0,00	3.456,96	31.951,68	8.259,72	40.211,40
CAPEL CATALAN DAVID	L	G.C1-N.16	13,40	13,40	1.267,80	46,44	616,20	1.228,20				496,80	3.655,44	1.197,24	4.852,68
MATEU SIERRA FRANCESC	L	G.A1-N.22	40,00	40,00	5.829,12	0,00	2.679,72	1.940,16	0,00	181,56	0,00	1.369,44	12.000,00	3.930,00	15.930,00
TOTAL ALCALDIA					**24.432,12**	**5.312,64**	**14.114,16**	**16.175,52**	**7.437,96**	**4.145,28**		**9.332,64**	**80.950,32**	**22.006,20**	**102.956,52**
TOTAL #Alcaldia					**24.432,12**	**5.312,64**	**14.114,16**	**16.175,52**	**7.437,96**	**4.145,28**		**9.332,64**	**80.950,32**	**22.006,20**	**102.956,52**

AJUNTAMENT DE DELTEBRE - PRESSUPOSTOS 2022

#DeltebreEficient

GENERAL

Empleat		Grup/Nivell	% jornada	% retrib.	Sou Base	Antiguitat	Complement desti	Complement especific	Complement productivitat	Plus responsabilitat	Complement personal	Pagues Extres	Total sou brut	Quota Patronal	Cost Total
ARQUES FRANCH ELISA MARIA	F	G.C2-N.16			7.874,16	1.885,44	4.598,28	6.241,56	3.696,00	2.601,96		3.418,08	30.315,48	7.836,36	38.151,84
BO FRANCH MONICA	F	G.C1-N.21	0,00	0,00	9.461,04	4.043,88	6.219,96	6.765,60	0,00	0,00	3.414,48	4.114,08	34.019,04	8.351,04	42.370,08
FRANCH VENTURA MARIA JUANA	F	G.C2-N.16			7.874,16	1.885,44	4.598,28	6.241,56	3.695,88	2.601,96		3.418,08	30.315,36	7.836,36	38.151,72
MARTI RIUS SUSANNA	F	G.C1-N.21	0,00	0,00	9.461,04	3.145,08	6.219,96	6.765,60	1.304,40	7.806,00	4.032,24	4.009,44	42.743,76	11.049,24	53.793,00
MAURI CASTELLS HERENIA	F	G.C1-N.21			9.461,04	3.948,00	6.219,96	6.765,60			3.376,56	4.120,08	33.891,24	8.760,96	42.652,20
NAVARRO VICENTE MARIA LORENA	F	G.A1-N.24	0,00	0,00	14.572,68	6.239,28	7.659,48	28.842,84	0,00	0,00	0,00	8.324,64	65.638,92	11.989,80	77.628,72
TORRES FABRA DAVID	F	G.A1-N.24			14.572,68	4.487,04	7.659,48	28.842,84				8.044,08	63.606,12	12.625,56	76.231,68
VERGE BERTOMEU BETLEM	F	G.C1-N.21	0,00	0,00	9.461,04	2.673,72	6.219,96	6.765,60	4.943,88	6.504,96	0,00	3.931,68	40.500,84	10.469,40	50.970,24
VERGE BERTOMEU SONIA	F	G.C1-N.21			9.461,04	2.673,72	6.219,96	6.765,60	496,44			3.931,68	29.548,44	7.638,36	37.186,80
VIDAL TARRAGO CECILIA	F	G.C1-N.21	0,00	0,00	9.461,04	2.909,40	6.219,96	6.765,60	496,32	0,00	0,00	3.970,56	29.822,88	7.709,04	37.531,92
BRUNET JARDI JOSEP	L	G.C1-N.16			9.461,04	346,20	4.598,28	5.658,72				3.122,16	23.186,40	7.593,48	30.779,88
PRATS PAGA OCTAVIA RAQUEL	L	G.A1-N.22	0,00	0,00	14.572,68	3.365,28	6.699,36	0,00	9.210,24	0,00	0,00	2.961,60	36.809,16	11.613,00	48.422,16
TOTAL SC. GENERAL					**125.693,64**	**37.602,48**	**73.132,92**	**116.421,12**	**23.843,16**	**19.514,88**	**10.823,28**	**53.366,16**	**460.397,64**	**113.472,60**	**573.870,24**

EAC

Empleat		Grup/Nivell	% jornada	% retrib.	Sou Base	Antiguitat	Complement desti	Complement especific	Complement productivitat	Plus responsabilitat	Complement personal	Pagues Extres	Total sou brut	Quota Patronal	Cost Total
ESCURRIOLA TOMAS TRINI	F	G.C2-N.16			7.874,16	1.885,44	4.598,28	6.241,56	3.695,88	2.601,96		3.418,08	30.315,36	7.836,36	38.151,72
BARBERA PONS NOELIA	L	G.C2-N.16	0,00	0,00	7.874,16	235,68	4.598,28	5.658,84	0,00	0,00	0,00	3.048,72	21.415,68	7.013,76	28.429,44
CEBOLLA TOMAS AMADO	L	G.C2-N.14			7.874,16	1.649,76	4.008,24	6.143,88		4.453,44		3.264,48	27.393,96	8.643,00	36.036,96
ZARAGOZA RUIZ OLIVIA	L	G.C2-N.14	0,00	0,00	7.874,16	0,00	4.008,24	2.024,76	0,00	0,00	0,00	2.305,92	16.213,08	5.309,76	21.522,84
TOTAL EAC					**31.496,64**	**3.770,88**	**17.213,04**	**20.069,04**	**3.695,88**	**7.055,40**		**12.037,20**	**95.338,08**	**28.802,88**	**124.140,96**
TOTAL #DeltebreEficient					**157.190,28**	**41.373,36**	**90.345,96**	**136.490,16**	**27.539,04**	**26.570,28**	**10.823,28**	**65.403,36**	**555.735,72**	**142.275,48**	**698.011,20**

AJUNTAMENT DE DELTEBRE - PRESSUPOSTOS 2022

#DeltebreTerritori

GENERAL

Empleat		*Grup/Nivell*	*% jornada*	*% retrib.*	*Sou Base*	*Antiguitat*	*Complement desti*	*Complement especific*	*Complement productivitat*	*Plus responsabilitat*	*Complement personal*	*Pagues Extres*	*Total sou brut*	*Quota Patronal*	*Cost Total*
FORS CALLAU ALFONSO	F	G.A1-N.24			14.572,68	6.213,36	7.659,48	23.419,80				7.360,56	59.225,88	11.989,80	71.215,68
MAGRIÑA AUDI TERESA	F	G.C1-N.19	0,00	0,00	9.461,04	3.462,00	5.482,92	6.570,12	0,00	4.943,88	0,00	3.870,00	33.789,96	8.734,68	42.524,64
PRATS PAGA LUCIA	F	G.C2-N.16			7.874,16	1.885,44	4.598,28	6.241,56	1.561,20			3.418,08	25.578,72	6.612,24	32.190,96
ACEITUNO FREIXES BELEN	L	G.C2-N.14	0,00	0,00	7.874,16	0,00	4.008,24	3.594,24	0,00	0,00	0,00	2.567,52	18.044,16	5.909,64	23.953,80
CARLES MUNNE FELIPE	L	G.A1-N.22	95,00	95,00	13.844,04		6.364,44	9.456,00				4.060,56	33.725,04	11.044,80	44.769,84
CUENCA NAVAS ELISA ISABEL	L	G.A2 N.21	0,00	0,00	12.600,72	457,44	6.219,96	6.808,08	0,00	0,00	0,00	3.758,64	29.844,84	9.416,04	39.260,88
CURTO SERRANO JOAQUIN	L	G.A2 N.21			12.600,72	457,44	6.219,96	7.401,48				3.857,52	30.537,12	10.001,04	40.538,16
NAVARRO PUJOL PAULA	L	G.A1-N.22	0,00	0,00	14.572,68	560,88	6.699,36	10.191,12	0,00	0,00	0,00	4.371,60	36.395,64	11.919,60	48.315,24
PALLEJA RABASO ROSA	L	G.C2-N.14			7.874,16		4.008,24	2.024,76				2.305,92	16.213,08	5.309,76	21.522,84
TOTAL SC. GENERAL					**101.274,36**	**13.036,56**	**51.260,88**	**75.707,16**	**1.561,20**	**4.943,88**		**35.570,40**	**283.354,44**	**80.937,60**	**364.292,04**

AJUNTAMENT DE DELTEBRE - PRESSUPOSTOS 2022

IMATGE DE POBLE - ATENCIÓ CIUTADANA

Empleat		Grup/Nivell	% jornada	% retrib.	Sou Base	Antiguitat	Complement desti	Complement especific	Complement productivitat	Plus responsabilitat	Complement personal	Pagues Extres	Total sou brut	Quota Patronal	Cost Total
BENITO PAGA JUAN EZEQUIEL	L	G.APE-N.12			7.206,96		3.417,60	3.902,52				2.421,12	16.948,20	6.406,44	23.354,64
BERTOMEU PANISELLO JOEL	L	G.C2-N.14	0,00	0,00	7.874,16	235,68	4.008,24	3.902,52	0,00	0,00	0,00	2.657,76	18.678,36	6.836,16	25.514,52
CASTELLS ARQUES JOSEP	L	G.C2-N.16			7.874,16	1.178,40	4.598,28	6.241,56	4.241,16			3.301,44	27.435,00	10.041,12	37.476,12

IMATGE DE POBLE - BRIGADA 1

Empleat		Grup/Nivell	% jornada	% retrib.	Sou Base	Antiguitat	Complement desti	Complement especific	Complement productivitat	Plus responsabilitat	Complement personal	Pagues Extres	Total sou brut	Quota Patronal	Cost Total
ALONSO FORNOS BLAS	L	G.C2-N.14			7.874,16	1.178,40	4.008,24	6.143,88				3.186,72	22.391,40	8.195,16	30.586,56
BERBEGAL LASALA PROSPERO	L	G.C2-N.16	0,00	0,00	7.874,16	1.885,44	4.598,28	6.241,56	4.230,60	0,00	0,00	3.418,08	28.248,12	10.338,84	38.586,96
CAMACHO CASANOVA NICOLAS	L	G.C2-N.13	25,00	25,00	1.968,60	765,96	928,20	1.374,36				835,20	5.872,32	8.167,44	14.039,76
FRANCH TOMAS JUAN MIGUEL	L	G.C2-N.16	0,00	0,00	7.874,16	707,04	4.598,28	6.241,56	4.241,16	0,00	0,00	3.223,68	26.885,88	9.840,24	36.726,12
LUQUE MARTINEZ RAUL	L	G.APE-N.12			7.206,96		3.417,60	3.902,52				2.421,12	16.948,20	6.406,44	23.354,64
PAGA BERTOMEU JUAN CARLOS	L	G.C2-N.16	0,00	0,00	7.874,16	942,72	4.598,28	6.241,56	0,00	0,00	0,00	3.262,56	22.919,28	8.388,36	31.307,64
PAGA MONTROIG RODOLFO	L	G.APE-N.12			7.206,96	177,36	3.417,60	5.409,12		1.513,56		2.701,92	20.426,52	7.476,24	27.902,76
TOMAS PELLO JUAN CARLOS	L	G.C2-N.16	0,00	0,00	7.874,16	1.885,44	4.598,28	6.241,56	0,00	0,00	0,00	3.418,08	24.017,52	8.790,36	32.807,88
VENTURA BONET JUAN RAMON	L	G.APE-N.12			7.206,96	1.418,88	3.417,60	5.409,12				2.908,80	20.361,36	7.452,12	27.813,48

IMATGE DE POBLE - BRIGADA 2

Empleat		Grup/Nivell	% jornada	% retrib.	Sou Base	Antiguitat	Complement desti	Complement especific	Complement productivitat	Plus responsabilitat	Complement personal	Pagues Extres	Total sou brut	Quota Patronal	Cost Total
ALEIXENDRI NOLLA CRISTIAN	L	G.C1-N.16			9.461,04	2.563,20	4.598,28	6.241,56	4.230,60			3.563,28	30.657,96	3.366,36	34.024,32
CASANOVA FALCO JOSE SALVADOR	L	G.APE-N.12	0,00	0,00	7.206,96	0,00	3.417,60	3.902,52	0,00	0,00	0,00	2.421,12	16.948,20	6.406,44	23.354,64
CASTELLS GILABERT JACINTO	L	G.C2-N.16			7.874,16	1.885,44	4.598,28	6.241,56				3.418,08	24.017,52	8.790,36	32.807,88
PANISELLO NAVARRO FACUNDO	L	G.C2-N.16	25,00	25,00	1.968,60	648,12	1.149,60	1.560,36	795,24	0,00	1.926,60	883,68	8.932,20	12.423,00	21.355,20
PRATS SERRA CARLOS	L	G.C2-N.14			7.874,16	1.885,44	4.008,24	6.143,88				3.303,36	23.215,08	8.496,72	31.711,80
TOMAS BEL ANTONIO PEDRO	L	G.APE-N.12	0,00	0,00	7.206,96	0,00	3.417,60	3.902,52	0,00	0,00	0,00	2.421,12	16.948,20	6.406,44	23.354,64
TOMAS BONET RICARDO	L	G.C2-N.16			7.874,16	235,68	4.598,28	10.411,20				3.840,96	26.960,28	9.867,36	36.827,64
TOTAL IMATGE DE POBLE - ATENCIÓ CIUTADANA					**135.381,60**	**17.593,20**	**71.394,36**	**99.655,44**	**17.738,76**	**1.513,56**	**1.926,60**	**53.608,08**	**398.811,60**	**154.095,60**	**552.907,20**

AJUNTAMENT DE DELTEBRE - PRESSUPOSTOS 2022

IMATGE DE POBLE - NETEJA

Empleat		Grup/Nivell	% jornada	% retrib.	Sou Base	Antiguitat	Complement desti	Complement especific	Complement productivitat	Plus responsabilitat	Complement personal	Pagues Extres	Total sou brut	Quota Patronal	Cost Total
ALIAU SORRIBES MARIA JESUS	L	G.APE-N.11	57,14	57,14	4.118,04	608,40	1.784,16	3.077,88				1.598,16	11.186,64	3.747,60	14.934,24
BERTOMEU MONTANER JOSEFA	L	G.APE-N.11	57,14	57,14	4.118,04	507,00	1.784,16	3.077,88	0,00	0,00	0,00	1.581,12	11.068,20	3.708,00	14.776,20
CASANOVA NAVARRO NATIVIDAD	L	G.APE-N.11	57,14	57,14	4.118,04	811,20	1.784,16	3.077,88				1.632,00	11.423,28	3.826,68	15.249,96
CURTO PONS ROSA MARIA	L	G.APE-N.11	57,14	57,14	4.118,04	507,00	1.784,16	3.077,88	0,00	0,00	0,00	1.581,12	11.068,20	3.708,00	14.776,20
GARRIGA FRANCH MARIA SALOME	L	G.APE-N.11			7.206,96	886,80	3.122,40	5.386,56				2.767,20	19.369,92	6.489,00	25.858,92
LOPEZ ALIAU SOLEDAD	L	G.APE-N.11	0,00	0,00	7.206,96	1.064,16	3.122,40	5.386,56	0,00	0,00	0,00	2.796,72	19.576,80	6.558,12	26.134,92
MIRANDA FABRA REBECA	L	G.APE-N.11	57,14	57,14	4.118,04		1.784,16	3.077,88				1.496,64	10.476,72	3.635,52	14.112,24
MIRO PUJOL MARIA EVA	L	G.APE-N.11	0,00	0,00	7.206,96	1.064,16	3.122,40	5.386,56	0,00	0,00	0,00	2.796,72	19.576,80	6.558,12	26.134,92
PANISELLO ORIOL CRISTINA	L	G.APE-N.11	57,14	57,14	4.118,04		1.784,16	3.077,88				1.496,64	10.476,72	3.509,88	13.986,60
RAJADELL VERGES BEATRIZ	L	G.APE-N.11	0,00	0,00	7.206,96	886,80	3.122,40	5.386,56	0,00	0,00	0,00	2.767,20	19.369,92	6.489,00	25.858,92
ROYO TOMAS MARIA REMEDIOS	L	G.APE-N.11			7.206,96	1.241,52	3.122,40	5.386,56				2.826,24	19.783,68	6.627,60	26.411,28
VENTURA PAGA PILAR	L	G.APE-N.11	57,14	57,14	4.118,04	507,00	1.784,16	3.077,88	0,00	0,00	0,00	1.581,12	11.068,20	3.708,00	14.776,20

IMATGE DE POBLE - ESCOLES

Empleat		Grup/Nivell	% jornada	% retrib.	Sou Base	Antiguitat	Complement desti	Complement especific	Complement productivitat	Plus responsabilitat	Complement personal	Pagues Extres	Total sou brut	Quota Patronal	Cost Total
CASANOVA BLANCH JUAN-JOSE	L	G.C2-N.16			7.874,16	1.885,44	4.598,28	6.241,56			2.712,12	3.418,08	26.729,64	8.433,00	35.162,64
SALVADO BLAS JOAQUIN	L	G.C2-N.16	0,00	0,00	7.874,16	2.592,48	4.598,28	6.241,56	0,00	0,00	2.712,12	3.534,72	27.553,32	8.692,92	36.246,24
TOMAS CASANOVA JOAN-RAMON	L	G.C2-N.16			7.874,16	1.885,44	4.598,28	6.241,56				3.418,08	24.017,52	8.790,36	32.807,88
TOTAL IMATGE DE POBLE - EQUIPAMENTS I NETEJA					**88.483,56**	**14.447,40**	**41.895,96**	**67.202,64**			**5.424,24**	**35.291,76**	**252.745,56**	**84.481,80**	**337.227,36**

IMATGE DE POBLE - MAGATZEM MUNICIPAL

Empleat		Grup/Nivell	% jornada	% retrib.	Sou Base	Antiguitat	Complement desti	Complement especific	Complement productivitat	Plus responsabilitat	Complement personal	Pagues Extres	Total sou brut	Quota Patronal	Cost Total
CALLAU BAIXAULI GEORGINA	L	G.C2-N.14			7.874,16		4.008,24	2.103,60				2.319,12	16.305,12	5.340,00	21.645,12
VILA CASANOVA RAMON	L	G.APE-N.12	0,00	0,00	7.206,96	1.418,88	3.417,60	5.409,12	0,00	0,00	0,00	2.908,80	20.361,36	1.926,96	22.288,32
TOTAL IMATGE DE POBLE - MAGATZEM MUNICIPAL					**15.081,12**	**1.418,88**	**7.425,84**	**7.512,72**				**5.227,92**	**36.666,48**	**7.266,96**	**43.933,44**

AJUNTAMENT DE DELTEBRE - PRESSUPOSTOS 2022

POLICIA LOCAL - CIUTADANIA I SEGURETAT

Empleat		Grup/Nivell	% jornada	% retrib.	Sou Base	Antiguitat	Complement destí	Complement específic	Complement productivitat	Plus responsabilitat	Complement personal	Pagues Extres	Total sou brut	Quota Patronal	Cost Total
ARQUES AGUILO ALEIX	F	G.C1-N.14			9.461,04	1.055,64	4.008,24	18.050,64				5.207,52	37.783,08	13.843,68	51.626,76
BELTRAN VIDAL DANIEL	F	G.APE-N.12	0,00	0,00	7.206,96	354,72	3.417,60	9.038,64	0,00	0,00	0,00	3.336,24	23.354,16	7.776,96	31.131,12
BERTOMEU ARDIT JUAN JOSE	F	G.C1-N.18			9.461,04	2.769,60	5.187,84	27.659,28				7.236,00	52.313,76	17.895,48	70.209,24
BERTOMEU MONFORT JOSE SALVADOR	F	G.C1-N.14	0,00	0,00	9.461,04	3.462,00	4.008,24	18.050,64	0,00	0,00	0,00	5.537,52	40.519,44	14.846,28	55.365,72
CASANOVA BERTOMEU OSCAR	F	G.C1-N.16			9.461,04	2.423,40	4.598,28	21.720,48				6.098,16	44.301,36	16.231,92	60.533,28
CASANOVA CLIMENT DAVID	F	G.C1-N.14	0,00	0,00	9.461,04	1.055,64	4.008,24	18.050,64	0,00	0,00	0,00	5.207,52	37.783,08	13.843,68	51.626,76
CASANOVA CLIMENT JUAN DIEGO	F	G.C1-N.14			9.461,04	2.769,60	4.008,24	18.050,64				5.437,92	39.727,44	14.556,12	54.283,56
CASANOVA FRANCH JOSEP	F	G.APE-N.12	0,00	0,00	7.206,96	0,00	3.417,60	9.038,64	0,00	0,00	0,00	3.277,20	22.940,40	7.639,08	30.579,48
CURTO CASTELLS JOSE CARLOS	F	G.C1-N.14			9.461,04	3.808,20	4.008,24	18.050,64				5.587,44	40.915,56	14.458,92	55.374,48
FIGUERES CASANOVA MARIO	F	G.C1-N.14	0,00	0,00	9.461,04	2.077,20	4.008,24	18.050,64	0,00	0,00	0,00	5.338,32	38.935,44	14.265,84	53.201,28
FORNOS OLIVER HUGO	F	G.APE-N.12			7.206,96	177,36	3.417,60	9.038,64				3.306,72	23.147,28	7.708,08	30.855,36
FRANCH BELTRI CARLOS	F	G.C1-N.16	0,00	0,00	9.461,04	2.423,40	4.598,28	21.720,48	0,00	0,00	0,00	6.098,16	44.301,36	16.231,92	60.533,28
GALO COMES JUDITH	F	G.C1-N.16			9.461,04	1.731,00	4.598,28	21.720,48				5.998,32	43.509,12	15.941,76	59.450,88
GILABERT PAGA SILVIA	F	G.C1-N.16	0,00	0,00	9.461,04	2.769,60	4.598,28	21.720,48	0,00	0,00	0,00	6.147,84	44.697,24	16.377,12	61.074,36
NAVARRO PASCUAL MARIA ISABEL	F	G.C1-N.14			9.461,04	1.731,00	4.008,24	18.049,92				5.288,40	38.538,60	14.120,52	52.659,12
OLMO TOMAS ANTONIO	F	G.C1-N.14	0,00	0,00	9.461,04	2.423,40	4.008,24	18.050,64	0,00	0,00	0,00	5.388,00	39.331,32	14.410,92	53.742,24
PAGA SENTIS JOSE ESTANISLAO	F	G.C1-N.14			9.461,04	2.769,60	4.008,24	18.050,64		4.260,00		6.147,84	44.697,36	16.377,24	61.074,60
PLA GILABERT CARLOS	F	G.APE-N.12	0,00	0,00	7.206,96	354,72	3.417,60	9.038,64	0,00	0,00	0,00	3.336,24	23.354,16	7.776,96	31.131,12
RIUS GISBERT JUAN-CARLOS	F	G.APE-N.12			7.206,96	1.064,16	3.417,60	12.758,64				4.074,48	28.521,84	9.497,88	38.019,72
ROURE BORRELL ANTONIO	F	G.C1-N.14	0,00	0,00	9.461,04	2.769,60	4.008,24	18.050,64	0,00	0,00	0,00	5.437,92	39.727,44	14.556,12	54.283,56
VIDIELLA BONET DAVID	F	G.APE-N.12			7.206,96	709,44	3.417,60	9.038,64				3.395,52	23.768,16	7.914,72	31.682,88
ZARAGOZA TRUEBA ARMANDO	F	G.C1-N.16	0,00	0,00	9.461,04	2.423,40	4.598,28	23.045,64	0,00	0,00	0,00	6.318,96	45.847,32	16.798,32	62.645,64
TOTAL POLICIA LOCAL - CIUTADANIA I SEGURETAT					**194.618,40**	**41.122,68**	**88.767,24**	**376.044,36**		**4.260,00**		**113.202,24**	**818.014,92**	**293.069,52**	**1.111.084,44**
TOTAL #DeltebreTerritori					**534.839,04**	**87.618,72**	**260.744,28**	**626.122,32**	**19.299,96**	**10.717,44**	**7.350,84**	**242.900,40**	**1.789.593,00**	**619.851,48**	**2.409.444,48**

AJUNTAMENT DE DELTEBRE - PRESSUPOSTOS 2022

#DeltebreActiu

GENERAL

Empleat		Grup/Nivell	% jornada	% retrib.	Sou Base	Antiguitat	Complement desti	Complement especific	Complement productivitat	Plus responsabilitat	Complement personal	Pagues Extres	Total sou brut	Quota Patronal	Cost Total
ALVARADO PULIDO DIONISIO	F	G.A2 N.22			12.600,72	5.070,00	6.699,36	7.683,72			3.397,56	4.632,72	40.084,08	9.839,88	49.923,96
FABRA NOCHE ELENA MARIA	F	G.A1-N.22	0,00	0,00	14.572,68	4.168,92	6.699,36	7.683,72	496,44	0,00	0,00	4.347,60	37.968,72	9.815,04	47.783,76
FRANCH FOSCH CLARA	L	G.A2-N.16			12.600,72	2.287,20	4.598,28	6.021,36				3.579,60	29.087,16	9.177,24	38.264,40
FRANCH RIUS GLORIA	L	G.C2-N.14	57,14	57,14	4.499,28	942,48	2.290,32	3.475,32	763,32	0,00	0,00	1.859,52	13.830,24	4.363,56	18.193,80
PELLO ORIOL NURIA	L	G.A2-N.16			12.600,72		4.598,28	4.044,84				2.972,16	24.216,00	7.930,68	32.146,68
TOTAL SC. GENERAL					**56.874,12**	**12.468,60**	**24.885,60**	**28.908,96**	**1.259,76**		**3.397,56**	**17.391,60**	**145.186,20**	**41.126,40**	**186.312,60**

BIBLIOTECA

Empleat		Grup/Nivell	% jornada	% retrib.	Sou Base	Antiguitat	Complement desti	Complement especific	Complement productivitat	Plus responsabilitat	Complement personal	Pagues Extres	Total sou brut	Quota Patronal	Cost Total
BERTOMEU SABATE MARIA NEUS	F	G.A2 N.22			12.600,72	5.031,84	6.699,36	7.683,72				4.540,32	36.555,96	9.449,52	46.005,48
IZQUIERDO ALIAU SONIA	L	G.C1-N.14	0,00	0,00	9.461,04	3.366,12	4.008,24	5.499,00	0,00	0,00	0,00	3.451,68	25.786,08	8.135,40	33.921,48
TOTAL BIBLIOTECA					**22.061,76**	**8.397,96**	**10.707,60**	**13.182,72**				**7.992,00**	**62.342,04**	**17.584,92**	**79.926,96**

CENTRE ESPORTIU

Empleat		Grup/Nivell	% jornada	% retrib.	Sou Base	Antiguitat	Complement desti	Complement especific	Complement productivitat	Plus responsabilitat	Complement personal	Pagues Extres	Total sou brut	Quota Patronal	Cost Total
BERTOMEU SABATE LUISA FERNANDA	F	G.C2-N.16			7.874,16	2.121,12	4.598,28	6.241,56			4.814,52	3.456,96	29.106,60	7.524,12	36.630,72
CASANOVA BRUNET CRISTINA	L	G.C2-N.16	0,00	0,00	7.874,16	1.178,40	4.598,28	4.186,92	2.120,76	0,00	0,00	2.958,96	22.917,48	7.230,48	30.147,96
FERNANDEZ PIO MARINA	L	G.APE-N.11			7.206,96	1.064,16	3.122,40	5.386,56				2.796,72	19.576,80	6.558,12	26.134,92
TOTAL CENTRE ESPORTIU					**22.955,28**	**4.363,68**	**12.318,96**	**15.815,04**	**2.120,76**		**4.814,52**	**9.212,64**	**71.600,88**	**21.312,72**	**92.913,60**
TOTAL #DeltebreActiu					**101.891,16**	**25.230,24**	**47.912,16**	**57.906,72**	**3.380,52**		**8.212,08**	**34.596,24**	**279.129,12**	**80.024,04**	**359.153,16**

AJUNTAMENT DE DELTEBRE - PRESSUPOSTOS 2022

#DeltebreProjecció

GENERAL

Empleat		Grup/Nivell	% jornada	% retrib.	Sou Base	Antiguitat	Complement desti	Complement especific	Complement productivitat	Plus responsabilitat	Complement personal	Pagues Extres	Total sou brut	Quota Patronal	Cost Total
BO FRANCH GEMMA	F	G.A2-N.16			12.600,72	3.437,04	4.598,28	6.021,36				3.734,64	30.392,04	7.856,40	38.248,44
NAVARRO ENRIQUE MARCELA	F	G.C2-N.16	0,00	0,00	7.874,16	1.885,44	4.598,28	6.241,56	6.297,60	0,00	0,00	3.418,08	30.315,12	7.836,36	38.151,48
FRANCH BERTOMEU TERESA	L	G.C2-N.14			7.874,16	1.649,76	4.008,24	6.143,88				3.264,48	22.940,52	7.237,80	30.178,32
GIRONELLA PARDO DESIREE	L	G.C2-N.16	52,00	52,00	4.094,52	122,52	2.391,12	1.621,56	0,00	0,00	0,00	1.365,12	9.594,84	3.142,44	12.737,28
NAVARRO SOL GEMMA	L	G.APE-N.8	57,14	57,14	4.118,04	405,60	1.447,08	3.052,44				1.503,84	10.527,00	3.321,12	13.848,12
PAGA LLAO MARIA DEL MAR	L	G.C2-N.16	0,00	0,00	7.874,16	235,68	4.598,28	8.814,60	0,00	0,00	0,00	3.574,80	25.097,52	8.219,28	33.316,80
TOTAL SC. GENERAL					**44.435,76**	**7.736,04**	**21.641,28**	**31.895,40**	**6.297,60**			**16.860,96**	**128.867,04**	**37.613,40**	**166.480,44**
TOTAL #DeltebreProjecció					**44.435,76**	**7.736,04**	**21.641,28**	**31.895,40**	**6.297,60**			**16.860,96**	**128.867,04**	**37.613,40**	**166.480,44**

AJUNTAMENT DE DELTEBRE - PRESSUPOSTOS 2022

	Sou Base	*Antiguitat*	*Complement desti*	*Complement especific*	*Complement productivitat*	*Plus responsabilitat*	*Complement personal*	*Pagues Extres*	*Total sou brut*	*Quota Patronal*	*Cost Total*
TOTAL PERSONAL	**862.788,36**	**167.271,00**	**434.757,84**	**868.590,12**	**63.955,08**	**41.433,00**	**26.386,20**	**369.093,60**	**2.834.275,20**	**901.770,60**	**3.736.045,80**

AJUNTAMENT DE DELTEBRE - Corporació local pressupostos 2022

	Càrrec	*Retribució*	*Assistència plens*	*Assistència juntes govern*	*Assistència juntes portaveus*	*Assistència comissions infor.*	*Total retribucions*	*Quota Patronal*	*Cost Total*
SOLER PANISELLO LLUIS	ALCALDE		2.200,00	17.400,00			19.600,00		19.600,00
ALGINET ALIAU JOAN	REGIDOR		2.200,00		1.200,00		3.400,00		3.400,00
AUTU NECULINA NICOLETA	REGIDOR		2.200,00			275,00	2.475,00		2.475,00
BEL CARBO JUAN CARLOS	REGIDOR		2.200,00			275,00	2.475,00		2.475,00
BERTOMEU CALLAU ROBERT	REGIDOR	29.600,00					29.600,00	9.634,80	39.234,80
CALLAU MIÑARRO VANESSA	REGIDOR		2.200,00			275,00	2.475,00		2.475,00
CASTRO CASANOVA FRANCISCO	REGIDOR		2.200,00	27.400,00			29.600,00		29.600,00
CURTO CASTELLS ANDREU	REGIDOR	24.600,00					24.600,00	8.007,30	32.607,30
FABRA VERGE LAURA	REGIDOR		2.200,00			275,00	2.475,00		2.475,00
FERRE RIBES ALEIX	REGIDOR		2.200,00		1.200,00	1.100,00	4.500,00		4.500,00
FRANCH ARQUES KILIAN	REGIDOR	29.600,00					29.600,00	9.634,80	39.234,80
FRANCH TOMAS MARIA CARMEN	REGIDOR	24.600,00					24.600,00	8.007,30	32.607,30
GIMENEZ URIBE ANNA	REGIDOR		2.200,00	22.400,00			24.600,00		24.600,00
ROYO FRANCH MARIA ROSA	REGIDOR		2.200,00	12.400,00			14.600,00		14.600,00
SANTIAGO CASANOVA INGRID	REGIDOR	24.600,00					24.600,00	8.007,30	32.607,30
SERRA VENTURA JOAN CARLES	REGIDOR	29.600,00					29.600,00	9.634,80	39.234,80
VENTURA GALIANO MARIA LLUISA	REGIDOR	34.600,00					34.600,00	11.262,30	45.862,30
TOTAL CORPORACIÓ LOCAL		**197.200,00**	**22.000,00**	**79.600,00**	**2.400,00**	**2.200,00**	**303.400,00**	**64.188,60**	**367.588,60**

Ajuntament de
Deltebre

Organigrama

Ajuntament de Deltebre

Àrea #DeltebreEficient

Tinent d'alcaldia: **Lluïsa Ventura**

Hisenda	Lluïsa Ventura
Personal	Ingrid Santiago
Gestió Interna	Lluïsa Ventura
Relacions Institucionals	Andreu Curto
Protocol	Lluïsa Ventura
Transparència	Andreu Curto
Atenció Ciutadana	Andreu Curto
Participació Ciutadana	Andreu Curto
Comunicacions	Carlos Serra

Àrea #DeltebreProjecció

Tinent d'alcaldia: **Carlos Serra**

Revalorització Econòmica	Francisco Castro
Enfocament Turístic	Carlos Serra
Acció Comercial	Ingrid Santiago
Fires	Carlos Serra
Servei a les Persones	Lluïsa Ventura
Inserció Laboral	Ingrid Santiago
Ensenyament	Carlos Serra

Àrea #DeltebreTerritori

Tinent d'alcaldia: **Francisco Castro**

Defensa del territori	Anna Giménez
Planificació Territorial	Lluís Soler
Gestió Territorial	Francisco Castro
Cituadania i Seguretat	Francisco Castro

#DeltebreSostenible

Tinent d'alcaldia: **Kilian Franch**

Imatge de Poble	Kilian Franch
Polítiques Ambientals i Platges	Kilian Franch
Sector Primari	Robert Bertomeu
Equipaments i Actes	Carme Franch

Àrea #DeltebreActiu

Tinent d'alcaldia: **Robert Bertomeu**

Esport i Benestar	Robert Bertomeu
Foment Cultural	Anna Giménez
Teixit Associatiu	Robert Bertomeu
Acció Intergeneracional i Comunitària	Rosa Royo
Igualtat i Gènere	Anna Giménez
Festes	Carme Franch

Organigrama Ajuntament de Deltebre

Ajuntament de Deltebre

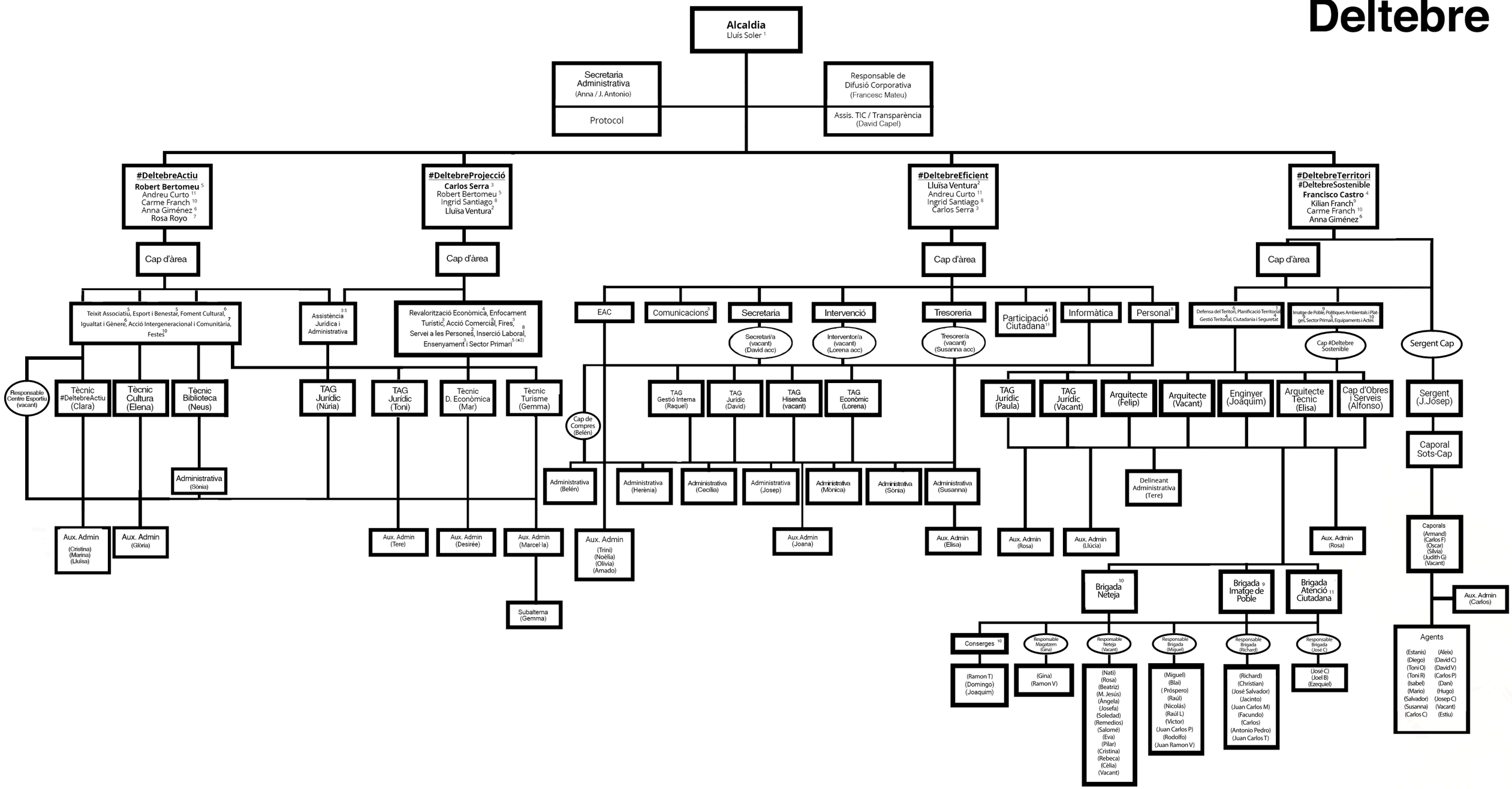

Ajuntament de Deltebre

Inversions

Ajuntament de Deltebre

	Descripció	Subvenció	AEP/CANON	ALTRES	CE	prestec	AM	TOTAL
60000.15310	Acció Urbanística - Terrenys			50.000,00		20.000,00	30.000,00	100.000,00
60900.15100	Planejament i projectes					70.000,00	30.000,00	100.000,00
60900.15101	Acció Urbanística - Immobles					60.000,00		60.000,00
60900.15322	Passeig del Carrilet (1a fase)	466.043,23				1.408.956,77		1.875.000,00
60900.16400	Ampliació cementiri					14.049,03		14.049,03
60900.16503	Enllumenat públic - Nou					149.640,27	10.359,73	160.000,00
60900.43200	Accions d'enfocament turístic	51.687,00				61.559,90	11.753,10	125.000,00
61900.15320	Mobilitat urbana i imatge de poble	53.670,40				262.216,23	84.113,37	400.000,00
61900.15321	Arranjament carrers	775.212,67	160.000,00		200.000,00	2.354.252,40	310.534,93	3.800.000,00
61900.16503	Enllumenat públic - Reposició	37.700,40				23.821,79	88.477,81	150.000,00
61900.32100	Edificis Ensenyament					17.000,00	18.000,00	35.000,00
61900.41900	Accions Defensa Territori	80.000,00				60.000,00	60.000,00	200.000,00
61900.45400	Arranjament camins rurals	342.306,05				8.132,29	219.561,66	570.000,00
62300.92000	Maquinària, instal·lacions tècniques i utillatge	151.333,40					18.666,60	170.000,00
62300.92001	Logística, teixit associatiu					5.000,00	10.000,00	15.000,00
62400.15300	Adquisició vehicles						15.000,00	15.000,00
62500.92000	Mobiliari						8.000,00	8.000,00
62600.92000	Equips processos d'informació						15.000,00	15.000,00
62900.13200	Adquisició armes i altres policia local						4.000,00	4.000,00
62900.92000	Equipaments edificis municipals					5.000,00	15.000,00	20.000,00
63200.34200	Centre Esportiu del Delta	13.607,00				203.436,72	12.956,13	229.999,85
63200.43120	Adequació mercats municipals					23.000,00	2.000,00	25.000,00
63200.92000	Adequació equipaments municipals	30.000,00				30.000,00	40.000,00	100.000,00
		2.001.560,15	**160.000,00**	**50.000,00**	**200.000,00**	**4.776.065,40**	**1.003.423,33**	**8.191.048,88 €**

Ajuntament de
Deltebre

Informe Econòmic Financer

Ajuntament de Deltebre

Ajuntament de
Deltebre
Àrea #DeltebreEficient
Hisenda

INFORME ECONÒMIC FINANCER DE SUFICIÈNCIA DE CRÈDITS I ANIVELLAMENT DEL PRESSUPOST

Lluís Soler Panisello, alcalde de l'Ajuntament de Deltebre ha elaborat el pressupost de l'entitat, corresponent a l'any 2022, i exposa les següents conclusions:

1. El pressupost general de l'Ajuntament de Deltebre està format pels pressupostos de:

   - L'Ajuntament,

2. El pressupost de cada ens s'ha aprovat sense dèficit inicial, d'acord amb el següent detall:

Capítols INGRESSOS	2022			Capítols DESPESA	2022
1	6.725.000,00			1	4.577.572,00
2	250.000,00	QQUU	CCEE	2	5.013.099,55
3	3.403.214,10	95.000,00	200.000,00	3	60.000,00
4	3.216.732,20			4	1.598.136,00
5	199.100,00			**Despesa corrent**	**11.248.807,55**
				5	**81.815,42**
Ingressos corrents	**13.794.046,30**			**Fons contingència**	**81.815,42**
6	50.000,00			6	8.191.049,03
7	2.001.560,15			7	0,00
Ingressos de capital	**2.051.560,15**			**Despesa de capital**	**8.191.049,03**
8	65.000,00			8	65.000,00
9	4.776.065,55			9	1.100.000,00
Ingressos financers	**4.841.065,55**			**Despesa financera**	**1.165.000,00**
TOTAL	**20.686.672,00**			**TOTAL**	**20.686.672,00**

En conseqüència, les previsions d'ingressos són suficients per atendre el compliment de les obligacions exigibles.

3. El pressupost s'aprova anivellat, és a dir, els ingressos corrents un cop deduïdes les previsions d'ingressos de contribucions especials i quotes urbanístiques i altres ingressos afectats són superiors o iguals a les despeses corrents i a la despesa del capítol 9.

1. Compliment de no dèficit pressupostari (equilibri)	0,00	Total ingressos - Total despeses
2. Compliment de l'estalvi corrent després amortitzacions	1.068.423,33	Ingressos cap. 1 a 5 - CCEE - QQUU - Despeses cap. 1 a 5 - cap. 9

4. Els crèdits pressupostats en l'estat de despeses són suficients per atendre el compliment de les obligacions exigibles, és a dir, les despeses de personal, les despeses de funcionament dels serveis, les despeses que es deriven de la càrrega financera, les despeses en transferències corrents i de capital i les derivades d'inversions.

Deltebre (Delta de l'Ebre), a data de signatura electrònica

L'alcalde,

Lluís Soler Panisello

Signatura 1 de 1
Lluís Soler Panisello | 05/11/2021 | ALCALDE

Para descargar una copia de este documento consulte la siguiente página web	
Codi Segur de Validació	4bf15d5cb78a456b856dc3e31a44b5a6001
Url de validació	http://riumar/absis/idi/arx/idiarxabsaweb/asp/verificadorfirma.asp
Metadades	Origen: Origen ciutadà Estat d'elaboració: Original

Ajuntament de Deltebre

Endeutament

Ajuntament de Deltebre

PREVISIO ENDEUTAMENT A 31/12/2021

PRESTECS

CODI	ENTITAT	CREDIT INICIAL	CAPITAL PENDENT A 31-12-2020	DATA FORMALITZACIO	DATA VENCIMENT	CAPITAL PENDENT A 31-12-2021
201501	CAIXABANK-REFINANÇAMENT	1.792.277,22	304.255,92	28/10/2015	01/10/2025	241.991,73
201701	CAIXA D'ENGINYERS	441.825,90	337.948,36	19/12/2017	19/12/2027	289.670,04
201801	BBVA	611.212,64	526.321,99	31/07/2018	31/07/2028	458.409,47
201901	TRIODOS BANK	449.295,22	424.616,50	05/03/2019	01/04/2029	374.887,94
201906	BBVA	45.882,53	45.882,53	27/11/2019	27/11/2029	40.784,49
201902	B.SABADELL (AGRUPACIO ICO'S)	1.661.140,71	1.661.140,71	12/11/2019	30/06/2023	1.661.140,71
202001	CAIXABANK	274.700,00	0,00	31/07/2020	30/09/2030	274.700,00
	TOTAL		**3.300.166,01**			**3.341.584,38**

PRESTECS ENTITATS DE CREDIT	1.680.443,67
PRESTECS ADM. PUBLIQUES (ICO)	1.661.140,71

OPERACIONS DE TRESORERIA

ENTITAT	CAPITAL INICIAL	DATA FORMALITZACIO	DATA VENCIMENT	DISPOSAT A 31-12-2021	PER DISPOSAR A 31-12-2021
A CONCERTAR	0,00			0,00	0,00
TOTAL	**0,00**			**0,00**	**0,00**

DEVOLUCIO TRIBUTS DE L'ESTAT

CODI	ADMINISTRACIO GRAL. DE L'ESTAT	DATA FORMALITZACIO	CREDIT INICIAL	CAPITAL PENDENT A 31-12-2020	AMORTITZACIO ANUAL 2021	CAPITAL PENDENT A 31-12-2021
201315	LIQUIDACIO ANY 2008	20/07/2010	199.284,02	72.211,50	6.564,60	65.646,90
201316	LIQUIDACIO ANY 2009	21/07/2011	330.103,99	149.517,55	13.592,52	135.925,03
	TOTAL		**529.388,01**	**221.729,05**	**20.157,12**	**201.571,93**