

Desaigüe 179

El butlletí d'informació municipal de l'Ajuntament de Deltebre
Abril 2018



La primavera a Deltebre altera!

L'ENTREVISTA

Repassem l'actualitat amb Francisco Castro, regidor d'Acció Comercial, Seguretat, Mobilitat i Activitats.

p. 3

TEMA DESTACAT

La Rua de Carnaval 2018 torna a tenir èxit de participació. 24 comparses i més de 1.300 persones.

p. 6

ACTUALITAT

El deute econòmic de l'Ajuntament de Deltebre en mínims històrics.

p. 8

EL PROTAGONISTA

Parlem amb Ladis Alcalà, guanyador del programa *Joc de Cartes* de TV3.

p. 20



Ajuntament de

Deltebre www.deltebre.cat

Desaigüe 179

El butlletí d'informació municipal de l'Ajuntament de Deltebre
Abril 2018 | Dipòsit legal: T-208-1980
Direcció: **Francesc Mateu**
Codirecció i disseny: **Vèrtex Comunicació**

Plaça Vint de Maig s/n
Horari d'atenció a la ciutadania:
de dilluns a divendres de 8.30 h a 14 h

Segueix-nos!        

Piula'ns: #d179

SUMARI

| | | |
|-------------------------------|--|----|
| Editorial | | 2 |
| Entrevista a Francisco Castro | | 3 |
| Imatge de Poble | | 5 |
| Tema destacat | | 6 |
| Actualitat | | 8 |
| Imatge destacada | | 19 |
| El Protagonista | | 20 |
| Teixit associatiu | | 21 |
| Km 0 | | 22 |
| Participació política | | 23 |
| El Desaigüe en 60 segons | | 23 |

TELÈFONS D'INTERÈS

URGÈNCIES

Emergències | 012

FORCES DE SEGURETAT

Polícia Local Deltebre | 977 487 100

Mossos d'Esquadra Tortosa | 977 923 120

Guàrdia Civil Tortosa | 977 500 108

SERVEIS MUNICIPALS

EAC – Espai d'Atenció Ciutadana | 977 489 309

Biblioteca | 977 489 925

Jutjat de Pau | 977 489 589

Punt TIC | 977 482 141

Ràdio Delta | 977 489 245

SOREA | 977 489 279



Ajuntament de

Deltebre www.deltebre.cat

EDITORIAL

El 2018, un any d'inflexió

Hem iniciat aquest any 2018 sent sabedors que aquest ha d'esdevenir un any clau per al futur de Deltebre. Venim de dos anys i mig d'intens treball, on podem afirmar rotundament que hem sostobat Deltebre des de la seva base. Si més no, així ho considerem des de l'equip de govern municipal a partir de totes les actuacions que estem realitzant.

Ara, després de sostobar, toca enlairar Deltebre. I volem que en els pròxims anys, Deltebre s'enlairi des de tots els seus vessants per seguir avançant com a municipi i per marcar l'inici d'una etapa que ens ha de fer sentir orgullosos de viure i conèixer al nostre municipi, amb la nostra gent, amb el nostre territori.

És per aquest motiu, que aquest any 2018 ha d'esdevenir un punt d'inflexió. I treballem perquè així sigui. Per exemple, aquest serà l'any de la reobertura del Complex Esportiu Municipal, per a la qual vam aprovar el concurs per licitar les seves obres d'adequació en la primera junta de govern de l'any, tal com ens vam comprometre. També serà l'any en què Deltebre mirarà al riu amb més força amb el Pavelló Fluvial, del qual aviat s'adjudicaran les obres i està previst que durant el segon semestre de l'any ja sigui una realitat.

Però més enllà dels equipaments, aquest any 2018 també ha de ser l'any d'enfortiment de la Imatge de Poble. Enguany, s'arranjaran sis carrers del municipi, previ procés de participació ciutadana amb els veïns i veïnes, i projectarem nous carrers per al 2019. Alhora, també gestionarem des del mateix municipi el servei de recollida d'escombraries, un fet que ens permetrà millorar la pròpia gestió del servei de manera que la ciutadania se'n vegi beneficiada tant qualitativament com quantitativament.

D'altra banda, en aquesta mateixa línia, seguirem invertint i posant èmfasi en totes aquelles actuacions que caminen en la línia de la imatge de poble: neteja de vies públiques, manteniment de zones verdes, neteja de platges, neteja de desaigües, requeriments als solars bruts, etc.

Un 2018 en què fent valdre que "qui menys pugui, menys pagui" a partir dels ajuts socials que vam posar en funcionament l'actual equip de govern. I també un 2018 que ha de ser un punt de trobada per al reforç de la cohesió social i la celebració d'esdeveniments de primer nivell que ajudin a projectar la imatge del nostre municipi.

Per tant, iniciem l'any amb la màxima il·lusió i amb la màxima responsabilitat. Sabent que com a servidors públics, i a partir de tota la feina i gestions realitzades, tenim l'oportunitat de reafirmar la capitalitat del Delta de l'Ebre, no només com a simbolisme, sinó com a fet tangible resultat d'una millora dels serveis i dels equipaments. Seguim!

Lluís Soler i Panisello
Alcalde de Deltebre

L'ENTREVISTA

Francisco Castro i Casanova

Portaveu del govern municipal i regidor d'Acció Comercial, Seguretat, Mobilitat i Activitats

“Ens sentim orgullosos de la recuperació de DeltaFira i treballarem per al seu creixement”



Ja fa quasi tres anys que exerceixes com a portaveu del govern municipal i regidor d'Acció Comercial, Seguretat, Mobilitat i Activitats. Què destacaries de la teva experiència com a servidor públic?

L'oportunitat de ser regidor del municipi de Deltebre m'ha aportat una visió interna del funcionament de les nostres institucions, així com d'altres aspectes relacionats amb la mateixa gestió política. Entre altres qüestions, t'adones que aquesta no és una tasca senzilla i que, a més, els recursos són limitats i les necessitats i les exigències per part de la ciutadania són altes.

Alhora, també et permet posar constantment en valor l'honoradesa i el rigor en el sector públic, mantenir el contacte permanent amb els veïns i veïnes, i al mateix temps que m'ha enriquit tant personalment com professionalment, m'ha fet copsar el gran potencial humà que tenim a Deltebre.

El Pavelló Fluvial ja ha deixat de ser un projecte per començar a ser una petita realitat. Ens podries explicar la funcionalitat i els beneficis que aportarà al municipi el desenvolupament de la façana fluvial en aquests terrenys estratègics?

Sempre hem explicat que el nostre municipi ha de viure obert al riu Ebre i aprofitar la bellesa i les oportunitats que aquest ens ofereix. En aquesta línia, des de l'equip de govern hem projectat un Pavelló Fluvial en format d'auditori que doni resposta a les necessitats de les entitats del municipi com, per exemple, l'Espiga d'Or o la Cia. Delta Teatre.

Estem parlant d'un espai interior insonoritzat, amb unes 300 butaques, equipat i amb totes les condicions possibles perquè es puguin realitzar obres de teatre, concerts, actes, etc. Alhora, i a causa de la seva gran extensió, també pot ser un espai idoni per a la realització de fires. Tot al costat del riu i en el marc d'un projecte que ha de permetre vitalitzar tot l'entorn del pont Lo Passador de manera que Deltebre, tal com hem explicat abans, bategui amb el riu i no li giri l'esquena.

Recentment també s'han efectuat els treballs de renovació i millora de la senyalització comercial del municipi...

Estem treballant en l'homogeneïtzació de la senyalització comercial i de serveis del municipi, atès que també esdevenen rellevants en el

nostre concepte de millora de la imatge de poble. Tot i això, més enllà d'aquesta millora estètica, la renovació de la senyalització comercial també s'ha realitzat per facilitar la trobada dels diferents establiments municipals i enfortir, d'aquesta manera, el comerç local.

Aquest any, l'Ajuntament de Deltebre ha organitzat directament el cicle de jornades gastronòmiques. Quina valoració en realitzeu?

La gastronomia és un dels pilars fonamentals a l'hora de promocionar el municipi. Per aquest motiu, hem de facilitar totes les eines possibles per vendre el nostre producte i la nostra cuina, i és en aquest marc on les jornades gastronòmiques tenen la seva raó de ser. Així, aquest any hem realitzat les jornades de la tellerina, del musclo, de l'arròs i de l'ànec, tinent totes elles una gran acceptació tant per part dels restauradors com també de la ciutadania. A tot això se li ha d'afegir la fira gastronòmica Mescla i la primera edició del Volta i Tapa't, la ruta de tapes de Deltebre.

Totes aquestes actuacions aïllades semblen insignificants, però en el conjunt de l'ampli ventall d'accions que realitzem des de l'Ajuntament de Deltebre, ens ajuden a entendre el concepte i a construir el relat d'enlairar Deltebre que tant esmenta l'alcalde del nostre municipi, Lluís Soler.

El passat mes d'octubre, vam poder veure l'emblema de Deltebre en el cartell promocional del 23è Saló del Manga de Barcelona. Quina és la valoració per part de l'equip de govern sobre aquesta nova proposta de promoció municipal?

Quan se'ns va oferir la possibilitat de col·laborar en aquesta fira no ho vam dubtar ni un moment, atès que el Saló del Manga és un dels esdeveniments amb més notorietat de Barcelona i, a més, aquest any centraven la seva proposta gastronòmica en l'arròs, el nostre producte per excel·lència.

A partir d'aquí, la promoció mitjançant aquesta fira ha estat constant. Ja no només amb la mateixa promoció amb el nou estand, sinó també sent part activa durant la fira amb l'actuació de la Colla Sardanista i de Jotes de Deltebre, i les demostracions de cuina de Ladis Alcalà, Margaret Morelló i Jeroni Castell. Alhora, també va suposar un impuls a nivell de marca, ja que l'emblema de l'Ajuntament de Deltebre estava present a diferents zones de la ciutat acompanyat del de l'Ajuntament de Barcelona.

Una de les innovacions de la regidoria d'Acció Comercial en el 2017, va ser un cap de setmana dedicat al motor. Quina és la valoració d'aquesta primera edició de Deltebre Motor?

Deltebre Motor ha estat una proposta que ha tingut un gran èxit entre tota aquella gent apassionada de la benzina, que al nostre entorn n'és molta. Per aquest motiu, Deltebre Motor ha nascut amb la idea que, durant un cap de setmana, els establiments i associacions de motor del municipi, també de la resta del territori, puguin mostrar el seu producte. I, al mateix temps, que tothom pugui gaudir de les exhibicions de motos i 4x4. De cara a aquest any, seguirem treballant perquè aquesta cita tingui més èxit, amb noves propostes per aconseguir consolidar-la com una cita anual.

El 2016, es recuperà DeltaFira amb aires renovats i un ampli programa d'activitats. El 2017, aquesta cita es va celebrar en el marc del 40è aniversari de Deltebre. Com es presenta DeltaFira 2018?

La veritat és que ja hem començat a treballar en la DeltaFira i, evidentment, en el seu vessant gastronòmic a través de Mescla. En aquesta tercera edició, i atès que els propòsits inicials amb la seva recuperació s'han assolit amb escreix, hem de seguir treballant per esdevenir la fira de referència del nostre territori en relació amb el turisme i la gastronomia. Tots ens sentim orgullosos de tenir una fira al nostre municipi i, per tant, treballarem perquè estigui activa i compleixi les expectatives de la ciutadania.



El Perfil

La seva vinculació amb el món del transport compta ja amb una llarga trajectòria. Pare de dos fills, Francisco Castro combina la seva feina al servei públic de Deltebre com a portaveu del govern municipal i regidor d'Acció Comercial, Seguretat, Mobilitat i Activitats, amb la seva tasca com a gestor de trànsit i soci d'una empresa de transports del municipi.



facebook.com/francisco.castrocasanova
1.202 AMICS



@francisco_castro_casanova
398 SEGUIDORS



fcastro@deltebre.cat

Més a prop

La teva vida professional ha estat sempre vinculada amb el món del transport, tant en l'àmbit públic com a regidor municipal, com en l'àmbit privat, com a gerent i soci d'una empresa. És complicat treballar en aquest sector?

Em considero una persona senzilla i crec que les situacions complicades són sempre les econòmiques, però tinc la sort de poder empatitzar amb les persones en situacions difícils, molts cops perquè jo també ho he viscut. Tinc una frase, que sense voler ofendre a ningú, la dic perquè sovint busquem en la intel·ligència l'èxit i associem el fracàs la falta d'aquesta. "Hi ha molts tontos rics i molts intel·ligents arruïnats". Per a mi, el meu ídol és aquell qui cau, s'aixeca i tira avant amb orgull i dignitat. I referent a la meva professió, em considero un afortunat. Tinc dues passions, el transport i la restauració, i les dues les he pogut viure de primera mà amb els negocis familiars.

A què t'agrada dedicar el teu temps lliure?

A fer un cafè i mantenir una bona conversa amb amics i familiars.

Ens recomanes una sortida pel Delta?

Clar! Caminar fins a la Faroleta, anar en bici pel Passeig del Riu, anar en barca a la desembocadura o donar una volta a l'illa de Gràcia, són experiències inoblidables.

Un llibre, una pel·lícula i una cançó.

Farem 3, 2 i 1 i comencem al revés. Una cançó que li cantava a la meva filla per dormir i m'encanta... *Boig per tu*. Un parell de llibres, *Los pilares de la Tierra* i *Los renglones torcidos de Dios*. Una pel·lícula no, una trilogia, i m'encanta, perquè és molt fidel al llibre, *El Padrino*.



#ImatgeDePoble
 Treballem dia a dia per millorar la imatge del nostre municipi i del nucli de Riumar enfortint la neteja de les zones verdes, de les vies públiques, de les platges i dels desaigües, així com el manteniment dels equipaments i instal·lacions esportives i la renovació de la senyalització comercial.

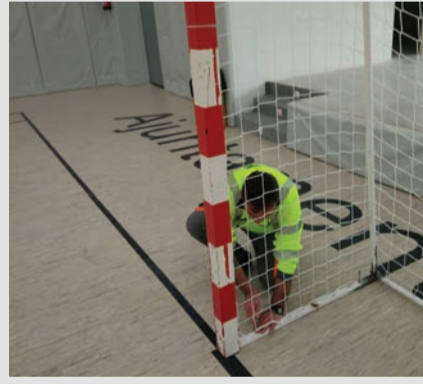

TEMA DESTACAT

Èxit de participació a la Rua de Carnaval de Deltebre



- **Més de 1.300 persones van desfilar entre les 24 comparses participants.**
- **El nombre de premis es duplica amb un total de 6 guardons.**

“El millor carnaval del territori”

El passat cap de setmana del 17 i 18 de febrer, arribava el carnaval a Deltebre amb una agenda plena d'activitats, on la joia de la corona va ser la rua. D'aquesta manera, els carrers del municipi s'omplien de llum i color amb una desfilada que s'iniciava a la cruïlla entre l'avinguda Assumpció i el carrer Robert Graupera, i finalitzava el seu recorregut a la plaça Vint de Maig. Més de 1.300 persones van desfilar pels carrers del municipi entre les 24 comparses participants, confirmant l'èxit de convocatòria i participació que haurien avançat les previsions. En paraules de l'alcalde de Deltebre, Lluís Soler: “Enguany hem tornat a realitzar el millor carnaval del territori”.

“La gent de Deltebre, quan ens ho proposem, som invencibles i, per aquest motiu, avui, no només hem enlairat Deltebre, sinó que també hem generat orgull de pertinença.”

Lluís Soler, alcalde de Deltebre



Els premis es dupliquen

La principal novetat d'enguany, ha estat l'augment dels premis, de manera que s'ha passat de tres premis a atorgar-se'n un total de sis en diferents categories: Primer premi (300 €), premi a la Millor Carrossa (150 €), premi a la Comparsa Més Original (150 €), premi a la Comparsa Més “Xaladora” (150 €), premi a la Millor Coreografia (150 €) i premi a la Millor Disfressa (150 €). Tal com va succeir en l'edició anterior, la puntuació la va realitzar un jurat integrat per membres de fora del municipi.



Els guanyadors



PRIMER PREMI

Comparsa "Fantasia Maia" de l'Associació de Veïns del Barracot. Més de 60 persones van recrear un entorn fantasiós de l'antiga civilització maia. La comparsa va sorprendre els espectadors amb el seu maquillatge, la piràmide construïda i altres elements com ara el foc i un cor sagnant d'attrezzo.



PREMI A LA COMPARSA MÉS "XALADORA"

Comparsa "Moto GP" de Delta Sporting Club. L'associació va retransmetre una cursa de Moto GP, on la poca traça dels seus conductors va fer que s'embolessin fins a acabar en una gran festa.



PREMI A LA MILLOR CARROSSA

Comparsa "Lo Carrilet de La Cava" de l'AMPA Bressol L'Hortet. Els participants van posar de nou en funcionament el Carrilet de La Cava amb diferents vagons connectats que van recórrer els carrers del municipi.



PREMI A LA MILLOR COREOGRAFIA

Comparsa "Hockey Canadà" del Club Terres de Ball. Deltebre es va tenir d'ambient canadenc amb els animadors i les animadores que van interpretar una dinàmica coreografia al més pur estil canadenc.



PREMI A LA COMPARSA MÉS ORIGINAL

Comparsa "The Winners" de la Unió Deportiva Jesús i Maria. Els membres de la comparsa van recrear els trofeus de diferents modalitats esportives, aconseguint mantenir-se èrtics en diferents posicions.



PREMI A LA MILLOR DISFRESSA

Comparsa "El Món d'Àlícia" de la Colla d'Amics Wonderland. Àlícia mai haguera pensat que Deltebre seria una de les seves parades en el seu viatge pel país de les meravelles. Els membres de la comparsa van recrear aquest món màgic amb molta cura dels detalls.

ACTUALITAT

L'Ajuntament redueix la ràtio d'endeutament fins al 40,49%, el seu mínim històric

L'equip de govern de l'Ajuntament de Deltebre segueix treballant per millorar la situació econòmica del consistori. En aquest sentit, les dades econòmiques del darrer exercici pressupostari, el 2017, contempen que la ràtio d'endeutament, en data 31 de desembre, se situa en 40,49% (4.769.120,70 €), un mínim històric en la gestió del propi Ajuntament i que rebaixa amb un 12% el mínim ja aconseguit l'any anterior.

L'alcalde de Deltebre, Lluís Soler, ha destacat que "treballem amb l'objectiu de millorar la solvència de les finances municipals, deixar un ajuntament molt menys endeutat del que ens vam trobar quan vam entrar i seguir realitzant aquelles actuacions necessàries per complir el programa de mandat i les inversions previstes".

Al mateix temps, l'Ajuntament ha tancat l'exercici 2017 amb un romanent de tresoreria positiu de 4.519.245,17 €. És a dir, més d'1.100.000 € respecte a l'any anterior i més d'1.500.000 € respecte a l'any 2015. L'estalvi net se situa en un percentatge del 20%, de manera que amb totes aquestes dades, conjuntament amb el compliment de la regla de la despesa, l'Ajuntament de Deltebre compleix amb tots els indicadors de solvència.

Totes aquestes xifres positives tenen la seva concreció amb el termini de pagament a proveïdors. El qual, si bé aquest presentava un període mitjà de pagament de 18 dies durant l'any 2015, de 3,84 dies el 2016, el darrer any 2017 es va agilitzar fins a 1,23 dies de mitjana des de l'aprovació de la factura. També un altre mínim històric.



PRESSUPOST 2018

17.067.000 € ▲ 20%

EVOLUCIÓ DE LA DISTRIBUCIÓ DEL PRESSUPOST:

| | 2015 | 2016 | 2017 | 2018 |
|--------------------------|-------------|-------------|----------------|-------------|
| Imatge de Poble | 1.944.747 € | 1.864.000 € | 3.534.626,81 € | 5.860.755 € |
| Revalorització Econòmica | 80.100 € | 280.000 € | 407.250 € | 659.515 € |
| Polítiques Socials | 118.761 € | 250.953 € | 261.453 € | 272.613 € |
| Cohesió Social | 447.530 € | 526.100 € | 556.600 € | 655.100 € |

EVOLUCIÓ DE LA RÀTIO D'ENDEUTAMENT:

| | 2011 | 2012 | 2013 | 2014 |
|---------------------|----------------|----------------|----------------|-------------|
| Deute | 8.684.464,65 € | 8.068.935,28 € | 9.830.313,12 € | 9.393.948 € |
| Ràtio d'endeutament | 87,78% | 76,61% | 96,14% | 83,20% |

| | 2015 | 2016 | 2017 |
|---------------------|----------------|----------------|---------------|
| Deute | 7.847.557,59 € | 6.092.471,42 € | 4.769.120,7 € |
| Ràtio d'endeutament | 71,93% | 54,24% | 40,49% |



El pressupost 2018 segueix centrat en la Imatge de Poble, Dinamització Econòmica, Polítiques Socials i Cohesió Social

En la passada sessió plenària de l'Ajuntament de Deltebre del mes de desembre, el plenari va aprovar el pressupost municipal del 2018, el qual ascendeix a 17.067.000 € (un 20% superior al del 2017) i se centrarà, principalment, en la Imatge de Poble, la Revalorització Econòmica i en les Polítiques Socials. El pressupost es va aprovar amb els vots favorables del PDeCAT (8), les abstencions de CE - Socialistes per Deltebre (4), ERC (1), PP (1) i el vot en contra de la CUP (1).

Cal destacar que encara que el nou pressupost hagi augmentat un 20% en relació amb el del 2017, aquest increment no repercutirà en la pressió fiscal a la ciutadania. L'alcalde de Deltebre, Lluís Soler, va explicar que "estem davant d'un pressupost expansiu que s'encamina en la línia de complir amb els objectius del present mandat i establir les bases del Deltebre del futur".



Imatge de Poble

Gairebé duplicant-se, aquesta partida ha passat de tenir un pressupost global de 3.500.000 € el 2017, a tenir gairebé 6.000.000 € el 2018. Amb aquest pressupost, es vol emfatitzar en totes aquelles accions encaminades en la neteja del nucli urbà, el manteniment de zones verdes, la neteja de platges i la neteja de desaigües, així com la realització d'inversions en l'arranjament de diferents carrers, l'adequació de l'espai de Mobles Delta amb el projecte Colors del Delta, el soterrament de les línies elèctriques, la construcció de la rotonda del carrer Girona, la finalització de l'enllumenat del Passeig del Riu i l'ampliació del cementiri, entre d'altres.

A banda d'aquestes inversions, cal destacar les obres d'adequació del Complex Esportiu Municipal, que ascendirà a gairebé 700.000 €; la finalització del Pavelló Fluvial, la creació d'un centre d'exposicions que complementi el centre cultural de la Biblioteca Delta de l'Ebre, i la finalització de les obres de Riumar en la seva tercera fase.



Revalorització Econòmica, Polítiques Socials i Cohesió Social

Paral·lelament a la Imatge de Poble, l'increment del pressupost també repercutirà en la Revalorització Econòmica, que augmenta en un 62%. En aquesta partida, es realitzarà un Pla de Revalorització Econòmica que afavoreixi el desenvolupament econòmic de Deltebre, així com es continuarà apostant pel turisme, s'impulsarà DeltaFira, es potenciaran les jornades gastronòmiques i es fomentaran les bases d'incentius per a la Dinamització Econòmica i Ocupacional al municipi (en funcionament des del 2017).

Per la seva banda, la partida de Polítiques Socials augmenta en més d'11.000 € en relació al 2017 (un 130% respecte al pressupost del 2015). En aquesta línia, es continuarà apostant per les bases de Tributs Socials, les quals afavoreixen anualment a més de 180 famílies, i també se seguirà apostant per les bases d'Urgència Social i per la Inserció Social.

Finalment, la dotació de Cohesió Social augmenta un 6% i centrarà la seva atenció en el conjunt d'activitats que permetin fer créixer Deltebre. Destaca la continuada aposta pel teixit associatiu municipal, el reforç de les polítiques de joventut, la creació d'una televisió digital i la realització de la primera edició del Piromusical de l'Ebre.



Accions més destacades



Imatge de Poble

- Adequació del Complex Esportiu Municipal
- Acabament del Pavelló Fluvial
- Creació d'un centre d'exposicions
- Finalització de les obres de Riumar
- Neteja del nucli urbà
- Manteniment de zones verdes
- Neteja de platges
- Neteja de desaigües
- Arranjament de vies públiques
- Adequació de l'espai de Mobles Delta
- Soterrament de línies elèctriques
- Construcció de la rotonda del carrer Girona
- Finalització de l'enllumenat del Passeig del Riu
- Ampliació del cementiri



Revalorització Econòmica

- Pla de Revalorització Econòmica
- Aposta pel turisme
- Impuls de DeltaFira
- Impuls de les jornades gastronòmiques
- Bases d'Incentius per a la Dinamització Econòmica i Ocupacional del municipi



Polítiques Socials

- Bases de Tributs Socials
- Bases d'Urgència Social
- Bases d'Inserció Laboral



Cohesió Social

- Aposta pel teixit associatiu
- Reforç de les polítiques de joventut
- Creació d'una televisió digital
- Primera edició del Piromusical de l'Ebre

L'Ajuntament de Deltebre urbanitzarà sis carrers el 2018

El carrer Cambra i el carrer Emperador Carles V seran les primeres vies públiques que s'arranjaran durant el 2018. Aquesta actuació serà possible gràcies al procés de participació ciutadana realitzat amb els veïns dels dos carrers i l'aprovació de les contribucions especials que va tenir lloc en el plenari del mes de gener, amb els vots a favor del PDeCAT, CE - Socialistes per Deltebre i el Partit Popular, i les abstencions d'ERC i la CUP.



Durant els mesos d'estiu del 2017, el consistori va convocar als veïns del carrer Cambra i del carrer Emperador Carles V, i d'altres vies del municipi, perquè triessin el projecte d'arranjament que volien per al seu carrer, previ pagament de contribucions especials. A partir d'aquest procés de participació, un 59% dels veïns del carrer Cambra van votar favorablement a la proposta d'urbanització de la via, obra que tindrà un cost total de 321.000 €. Per la seva banda, el projecte del carrer Emperador Carles V tindrà un cost de 237.000 € i la proposta va comptar amb un 67% de participació.

Una vegada realitzat el tràmit d'aprovació de les contribucions especials, es preveu que les obres d'urbanització d'ambdós carrers s'iniciïn durant el segon trimestre d'aquest any. En el cas dels altres carrers, s'espera que al plenari del mes de febrer s'aprovin les contribucions especials de quatre vies més.

Més de 180 famílies es beneficien dels ajuts socials a Deltebre el 2017

Ja pots consultar tots els ajuts i subvencions de l'Ajuntament de Deltebre per al 2018 a www.deltebre.cat.

- >Dirigides a la ciutadania
- >Dirigides als comerços i empreses
- >Dirigides a les entitats i associacions

S'inicien les obres d'adequació de l'entorn de la Biblioteca Delta de l'Ebre

La urbanització de l'entorn de la Biblioteca inicia la millora d'una de les zones estratègiques de Deltebre. D'aquesta manera, es preveu que en un parell de mesos l'espai compti amb una nova zona d'aparcament i un parc infantil amb diferents elements d'oci familiar. El projecte està valorat en 120.000 € i és el primer que es durà a terme per millorar aquesta àrea del municipi "dotant-lo de nous elements que ajudin a complementar un dels equipaments més rellevants del municipi", tal com indicava l'alcalde de Deltebre, Lluís Soler.



Per completar aquesta millora, també està prevista la construcció d'un espai expositiu dins del mateix recinte cultural. Tot i que la inversió es calcula per aquest any, l'execució de l'obra dependrà de la concreció de les subvencions. D'altra banda, s'està treballant en cinc projectes més que pretenen impulsar zones estratègiques del municipi. En aquest sentit, i amb un import de 320.000 €, l'adequació del carrer Cambra, situat darrere de la Biblioteca, i amb un import de 240.000 €, la construcció de la rotonda del carrer Girona. Es calcula que ambdós projectes finalitzin a finals del 2018.



El Complex Esportiu Municipal obrirà les seves portes aquest 2018



La reobertura del Complex Esportiu Municipal serà una realitat aquest any, després que en la primera junta de govern local d'enguany s'aproves el concurs de licitació de les obres d'adequació. El full de ruta per a la reobertura d'aquest equipament es dividirà en quatre fases, amb una previsió d'inici d'obres durant el segon trimestre de l'any i finalitzant l'execució de tot el projecte durant l'últim trimestre de l'any.

L'obertura de la piscina exterior, primera etapa d'actuació

D'aquesta manera, la primera etapa d'actuació de les obres serà l'obertura de la piscina exterior, la qual ha restat tancada durant els darrers setze anys. Es preveu que aquesta pugui estar en funcionament durant la temporada d'estiu, sempre que l'empresa adjudicatària compleixi els terminis establerts. En una segona fase, s'urbanitzarà l'entorn de les instal·lacions. L'obertura del pavelló constituirà la tercera fase, i, finalment, la quarta etapa servirà per adequar i posar en funcionament la piscina coberta.



El cost de la licitació del projecte ascendeix a més de 671.687,29 €, quantitat econòmica que sufragaran la Diputació de Tarragona i l'Ajuntament de Deltebre, tot i que també s'ha sol·licitat una subvenció al Consell Català de l'Esport, la qual resta pendent de resolució. Es tracta d'una actuació de mínims que permetrà la reobertura de l'equipament esportiu sense una projecció de grans canvis, atès que el projecte de renovació total de les instal·lacions tenia un cost d'1.506.534 €. Les obres s'iniciaran amb l'acta notarial corresponent que certifica el mal estat de les instal·lacions, malgrat que l'entramat judicial del Complex Esportiu segueixi en curs.



Amb la reobertura del Complex Esportiu s'haurà assolit un dels equipaments més demandats per part dels veïns de Deltebre, després que tanqués les seves portes el 2014, així com s'haurà complert amb un dels objectius de govern, tal com explicava l'alcalde de Deltebre, Lluís Soler: "Sempre hem manifestat que un dels nostres objectius de govern era el d'obrir el Complex Esportiu Municipal, de manera que la ciutadania pogués gaudir novament de les seves instal·lacions i serveis".

Deltebre promociona la seva marca turística en diferents fires

L'Ajuntament de Deltebre segueix enfortint la seva aposta per impulsar el sector turístic. Així, si bé en la darrera edició del *Desaigüe* esmentàvem la presència del municipi al Festival del Loire, aquests últims mesos cal destacar l'assistència activa de Deltebre al Saló del Manga i a Madrid Fusión mitjançant un nou estand. Dues fires puntals, en els seus corresponents àmbits, que han permès projectar la imatge de Deltebre.



El XXIII Saló del Manga acull l'essència de Deltebre

El municipi de Deltebre va participar activament en la 23a edició del Saló del Manga de Barcelona, on va projectar la gastronomia i els atractius turístics del municipi en l'esdeveniment celebrat de l'1 al 5 de novembre. La participació del municipi en un esdeveniment tan singular tenia per objectiu traslladar l'essència de Deltebre entre un públic divers, tal com afirmava la tinenta d'alcalde de Dinamització Econòmica i Enfocament Turístic i Cultural, Anna Giménez: "El nostre objectiu és oferir al visitant del saló l'experiència paisatgística, cultural i gastronòmica del nostre municipi i seguir projectant Deltebre des de diferents àmbits".



L'experiència de Deltebre començava amb el xef del restaurant Mas Prades, Ladis Alcalà, qui va realitzar un taller didàctic de cuina i de degustació d'arròs amb ostres del Delta de l'Ebre davant de més de 200 persones a l'espai de cuina, on la Colla Sardanista i de Jotes de Deltebre i la Rondalla dels 3 Cantadors va cantar i ballar. En el transcurs de l'esdeveniment, també hi van participar en representació de Deltebre el xef guardonat amb una estrella Michelin, Jeroni Castell, qui elaborà un arròs amb anguiles i carxofes. I es van dur a terme dos tallers: un primer, a càrrec de Margaret Morelló, del restaurant Sushi MC, qui preparà un futomaki d'anguila fumada; i un segon, un taller sobre sake, de la mà de Meritxell Jardí i Humbert Conti.

Deltebre, protagonista a la fira Madrid Fusión

Fins a 19 tallers de degustació dels productes i de la gastronomia del municipi es van realitzar a Madrid Fusión, una de les cites gastronòmiques de referència de l'estat espanyol. Del 22 al 24 de gener, Deltebre va estar present en aquesta fira per posar en valor el producte local i de proximitat del municipi.



Amb un estand particular per a la difusió turística, i gràcies a empreses del municipi, Deltebre va participar activament durant aquest esdeveniment, sent un dels dos únics municipis presents a la fira, ja que la resta d'expositors eren empreses del sector agroalimentari i turístic. Així doncs, a l'estand es va projectar el Delta de l'Ebre gràcies a accions com la degustació d'ostres a càrrec d'Explotacions Fangar i Fepromodel, de licor d'arròs a càrrec de la Cooperativa d'Arrossaires del Delta de l'Ebre, de postres d'arròs a càrrec de Molí de Rafelet, de vi a càrrec de l'empresa Lo Flamenk i, d'arròs ecològic amb Ecocastells. Dins de les accions de promoció, es va aprofitar la fira per estrenar el nou vídeo de promoció gastronòmica de Deltebre, que es pot consultar a la pàgina web del consistori i al seu canal de YouTube.

"Aquestes fires són una nova oportunitat per projectar un Delta de l'Ebre emergent posant en valor el seu producte, la seva cuina i el seu paisatge."

Lluís Soler, alcalde de Deltebre



Noves passarel·les d'accés a la Platja de Riumar

La substitució de la globalitat de les passarel·les d'accés a la platja de Riumar ja és una realitat. D'aquesta manera, i després d'anys de demandes per part del sector turístic i la ciutadania a causa del mal estat de les anteriors, la platja oferirà uns accessos de qualitat per dotar d'un millor servei a tots els banyistes.



Gairebé un milió d'euros d'inversió per part del Ministeri de Medi Ambient

En total, les obres, executades actualment pel Ministeri de Medi Ambient, ascendeixen a gairebé 1.000.000 €. En aquest sentit, l'alcalde de Deltebre, Lluís Soler, ha destacat que "la renovació de les passarel·les era un pilar essencial de la nostra aposta per dinamitzar el sector turístic i el nucli de Riumar". Per aquest motiu, des de l'equip de govern s'han realitzat totes les gestions oportunes perquè aquest fet esdevingui una realitat.

**Deltebre
en línia.
I tu?**



Servei de
notificacions
WhatsApp
646 208 356



**Subscripció al servei
de notificacions WhatsApp**

Guarda el telèfon **646 208 356** a la teva agenda de contactes amb el nom "Ajuntament de Deltebre"



Ajuntament de
Deltebre

S'inicien les obres de construcció de la nova rotonda de la carretera TV-3454

A finals de novembre, començaven les obres de construcció de la nova rotonda que ha de millorar la seguretat viària en l'encreuament entre les carreteres TV-3454 i TV-3451. Quant a les seves característiques, la rotonda tindrà una calçada anular amb dos carrils de quatre metres d'amplada i un illot interior d'un metre d'amplada, on s'inclourà un tram trepitjable pavimentat amb llambordes. En total, la rotonda tindrà un diàmetre exterior de 60 metres. Es preveu que les obres finalitzin en el marc de la temporada d'estiu.



Prop d'un milió d'euros d'inversió del Departament de Territori i Sostenibilitat

El projecte, que tindrà un cost aproximat d'1 milió d'euros, ha estat finançat i executat pel Departament de Territori i Sostenibilitat de la Generalitat de Catalunya a partir de les gestions realitzades entre el consistori i el conseller Josep Rull. Amb aquest projecte es posarà fi a un dels encreuaments perillosos del municipi, a més de facilitar l'accés al nucli urbà, al nucli de Riumar i al Camp Nou. Paral·lelament, també s'està redactant el projecte de la rotonda de l'encreuament del carrer Pintor Sorolla amb la finalitat de millorar la seguretat viària.

L'ocupació turística frega el 85% a Deltebre durant aquesta Setmana Santa

Les dades indiquen que Deltebre ha seguit consolidant-se com a destí turístic aquesta Setmana Santa. Així, l'ocupació ha arribat gairebé, de mitjana, al 85% en els diferents hotels i pensions, cases rurals, habitatges turístics, xalets i també a l'alberg de la Generalitat de Catalunya.



Reforç al Punt d'Informació Turística del Consell de Riumar

L'Ajuntament de Deltebre va reforçar el servei al Punt d'Informació Turística ubicat al Consell de Riumar, el qual va estar operatiu amb tres treballadors durant tots els matins de la setmana, de 10 h a 14 h, i també a les tardes del 28 de març a l'1 d'abril, de 16 h a 19 h. Alhora, també es va enfortir el manteniment per posar a punt la imatge del nucli turístic.

L'alcalde de Deltebre, Lluís Soler, va recordar "el canvi d'imatge que ha sofert Riumar des de l'entrada de l'actual equip de govern a l'Ajuntament de Deltebre". Així, l'Alcalde va posar en valor els treballs per finalitzar les obres del nucli de Riumar; les noves passarel·les d'accés a la platja, les quals ja estan gairebé finalitzades; la recuperació del Punt d'Informació Turística i de la bandera blava, el servei de manteniment i neteja anual, i el catàleg d'actes d'estiu.



Inscriu-te a la BTDe, la Borsa de Treball de l'Ajuntament de Deltebre!

L'Ajuntament de Deltebre posa al teu abast una eina per facilitar l'accés al mercat laboral de la ciutadania. En aquesta pàgina web trobaràs les diferents ofertes laborals a les Terres de l'Ebre i et podràs inscriure a cadascuna d'elles d'una manera àgil i senzilla!

Inscriu-te a: borsa.deltebre.cat/



Nou centre de desenvolupament infantil (CDIAP)

L'Ajuntament de Deltebre ha adaptat un equipament municipal per al Centre de Desenvolupament Infantil i Atenció Precoç (CDIAP). D'aquesta manera, el CDIAP podrà continuar realitzant la seva tasca d'atenció als infants necessitats del municipi i de la resta de poblacions del territori al mateix temps que s'acomplirà un dels 34 expedients desfavorables de l'auditoria.

Els CDIAP són centres públics i gratuïts adreçats a infants de 0 a 6 anys que presenten algun trastorn en el desenvolupament o es troben en risc de patir-lo. En aquest sentit, des del CDIAP de Deltebre se cerca la manera d'eliminar o disminuir els efectes d'aquests trastorns mitjançant el tractament més adequat a cada cas segons l'equip professional del centre. El CDIAP de Deltebre assisteix a un total de 180 infants dels municipis de Deltebre, l'Ampolla, Camarles, l'Aldea, l'Ametlla de Mar i el Perelló.



L'adequació del nou equipament, de 195 m², ha posat punt final a un contracte exclusiu que representava una despesa mensual de 1.967 € als ciutadans de Deltebre, tal com explicava l'alcalde de Deltebre, Lluís Soler, qui va afegir que "la millor solució per ubicar el CDIAP era adequar un dels equipaments públics existents, un fet que suposa una despesa menor a la del valor contractual signat".



S'inaugura el nou Espai Parroquial de l'Assumpció a Deltebre



L'església de l'Assumpció disposa d'un nou Espai Parroquial on dur a terme les seves activitats. El nou centre s'ha ubicat en un espai municipal situat al costat de la mateixa església, a l'antic consultori mèdic del nucli de Jesús i Maria. L'equipament, de 192 m², s'ha adequat amb tots els elements necessaris per dur a terme la seva funció. Així, entre els treballs d'adequació duts a terme per l'Ajuntament de Deltebre, destaca la distribució i rehabilitació integral de l'espai, incloent-hi també els treballs de pintura, la substitució de la il·luminació, la refrigeració i els nous lavabos.



Optimització dels espais municipals

El cost de les obres ha estat d'uns 30.000 €, lluny dels més de 450.000 € plantejats en el projecte compromès pels anteriors governs. En aquest sentit, Soler ha remarcat que "una de les prioritats del govern de l'Ajuntament és redistribuir els impostos de la ciutadania de manera eficient". Aquesta actuació s'emmarca en el pla de millora i optimització dels equipaments municipals que està duent a terme l'Ajuntament.

Colors del Delta és el projecte guanyador per a l'adequació de l'entrada del municipi

El passat mes de novembre s'anunciava el projecte Colors del Delta com la proposta guanyadora per a l'adequació de l'antic espai de Mobles Delta. Durant el passat mes d'octubre, els ciutadans van poder triar entre dues propostes dissenyades específicament per a l'adequació de l'entrada del municipi per l'avinguda Goles de l'Ebre. En total, gairebé 600 persones (5,70% del cens) van votar en aquesta campanya de participació ciutadana, de la qual en va sortir seleccionada la proposta Colors del Delta amb un 93% dels vots.



Colors del Delta representa un sostre de núvols daurats que ombregen un espai on es poden realitzar activitats a l'aire lliure, veure els infants jugar i practicar esport, i tot emmarcat per un entorn verd que dona protagonisme a l'antiga Cambra Arrossera, tal com explicava l'arquitecte del projecte, Josep Sánchez.

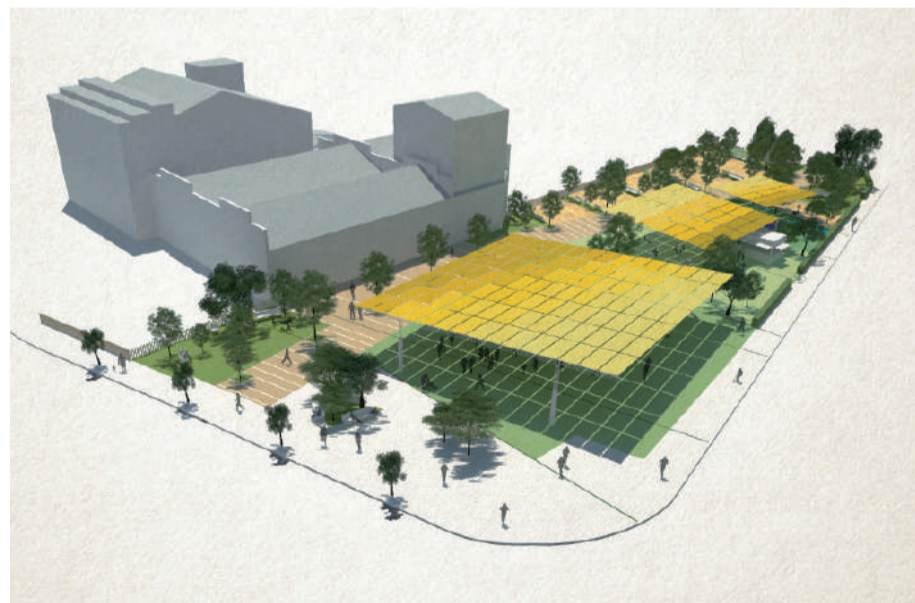

Està previst que aquest projecte s'inclogui en els pressupostos municipals del 2018 i, en cas de ser aprovats, la proposta es podrà desenvolupar durant el mateix any. Per la seva banda, l'alcalde de Deltebre, Lluís Soler, mostrava la seva satisfacció amb la participació i afirmava que "des de l'equip de govern municipal seguirem plantejant noves campanyes de participació perquè la ciutadania pugui dibuixar el Deltebre del present i del futur".

El Pla Local de les Dones de Deltebre comença a ser una realitat

Després de mesos de treball teòric, encapçalat per la Dra. Rosa Queral, ha arribat el moment d'iniciar la part pràctica d'aquesta diagnosi. En aquest sentit, aviat es constituirà el Consell Consultiu de les Dones, una eina que ha de permetre canalitzar tot aquest vessant pràctic que necessita el Pla Local de les Dones per veure la llum. En aquest sentit, a finals de febrer es va realitzar una reunió entre la tinenta d'alcalde de Dinamització Econòmica i Enfocament Turístic i Cultural, Anna Giménez; la mateixa directora del Pla Local de les Dones, Rosa Queral, les diferents entitats de dones del municipi (Associació de Dones de Deltebre, Associació de Dones de La Cava, Associació de Dones Agents de Salut i F de Figa), així com la resta d'entitats interessades en aquest pla.



Així, a partir d'ara, tant les entitats com totes aquelles dones del municipi que així ho vulguin, podran participar en diferents grups de treball per concloure quines són les accions més adequades per enfortir el paper de la dona a Deltebre. La tinenta d'alcalde de Dinamització Econòmica i Enfocament Turístic i Cultural ha explicat que "el Pla Local de les Dones ha de ser una eina eficaç per fer valdre el paper de la dona en el dia a dia del municipi, i assolir la justícia i l'equitat social cap a les persones". Es preveu que la finalització i corresponent presentació pública d'aquest pla sigui abans d'aquest estiu.

"A hores d'ara encara tenim un ampli camí per recórrer, que necessita, des de la diversitat, trobar punts de confluència per confeccionar un Pla Local de les Dones que tingui resultats tangibles."

**Anna Giménez,
tinente d'alcalde de Dinamització Econòmica
i Enfocament Turístic
i Cultural de Deltebre**



Els Premis Deltebre clouen els actes de celebració dels 40 anys del municipi



El passat 29 de desembre, se celebraven els Premis Deltebre com a punt final als actes de celebració dels 40 anys del municipi amb una gran gala on es van premiar a totes aquelles persones, entitats i/o empreses que han permès impulsar la imatge del municipi durant aquests anys. La cerimònia, que va tenir lloc a la Sala d'Actes d'Arrossaires del Delta de l'Ebre, va aplegar més de 300 veïns que van poder gaudir d'una vetllada a la qual va assistir el conseller Josep Rull i que va estar amenitzada amb música en directe i l'actuació de la cantautora de les Terres de l'Ebre, Montse Castellà.

12 categories i 36 nominats

Els guardons es van repartir entre dotze categories diferents i un total de 36 nominats, que van ser triats prèviament a través del teixit associatiu i els càrrecs electes. El procés de participació ciutadana va arribar a sumar 1.116 vots que van ser decisius per triar els guanyadors de la primera edició dels Premis Deltebre. Amb tres nominats per categoria, el Premi Cultura va ser per al Festival Deltebre Dansa (48,40% dels vots); el Premi Esportiu el va guanyar l'Equip veterà femení AE Xino-Xano (51,70%); el Premi Enfocament Turística se'l va endur Riu a l'Ebre (41,30%), el Premi Gastronomia va ser per al xef Ladis Alcalà Morelló (50,40%) i el Premi Acció Empresarial es va entregar a l'Hostal Cling 43 (38,20%).



Joan Roca Fabra va ser reconegut amb el Premi Jove (42,60%); el Premi Acte Destacat de l'Any va ser per a l'Homenatge a la vida de les dones silenciades organitzat per ADAS (63,80%); la Lliga Contra el Càncer va rebre el Premi Teixit Associatiu (67,50%); la Creu Roja va ser guardonada amb el Premi Acció Cívica (50,10%); el Premi Trajectòria Exterior va servir per reconèixer la carrera solidària de Jesús Pérez Pagà (46,10%), el Premi Especial es va entregar al Grup de Teatre Usuaris de La Duna (43,70%) i el Premi Delta de l'Ebre el va rebre l'Hble. Conseller Josep Rull i Andreu (37% dels vots).



“Aquests 40 anys han d'esdevenir un punt d'inflexió i l'inici d'una nova etapa que dibuixi el Deltebre del futur amb grans dosis d'il·lusió, esforç i perseverança per despertar l'orgull de ser del nostre Delta.”

Lluís Soler, alcalde de Deltebre



Deltebre premia el talent literari i fotogràfic amb els premis Terra de Fang i el Concurs de Fotografia Paisatgística de les Terres de l'Ebre



Un total de 300 obres de 179 autors diferents han participat en la 23a edició dels Premis Literaris Terra de Fang i el 18è Concurs de Fotografia Paisatgística de les Terres de l'Ebre, aquest últim organitzat conjuntament amb l'Ajuntament de l'Ametlla de Mar. Com a novetat, cal destacar que és la primera vegada que ambdós premis es realitzen de manera conjunta.

L'acte d'entrega es va celebrar a la Biblioteca Delta de l'Ebre i va comptar amb la participació de l'artista Ignasi Blanch, qui va realitzar una obra en directe, i va estar amenitzada amb una part lúdica amb poemes musicats a càrrec d'Eduard Carmona i Iago Marta. L'acte va presentar una gran participació, fent palès el gran potencial cultural i artístic del territori i mostrant com els dos guardons se segueixen consolidant.

Guardonats XXIII Premis Literaris Terra de Fang

- > **PROSA (1.000 €)**
"Tornar a Morir" de Teresa Guiluz (Vilanova i la Geltrú).
- > **POESIA (1.000 €)**
"Balada de l'enterraments" de Joan Carles González (Mataró).
- > **RECERCA (1.000 €)**
"Baltasar Casanova i Ginera, un escriptor de les nostres terres de fang" de Rebeca Pagà Margalef (Deltebre).
- > **ESPECIAL AUTOR LOCAL (500 €)**
"Deixeu-me Tornar" de Cristina Panisello Oriol (Deltebre).
- > **ESPECIAL AUTOR LOCAL - JUVENIL (200 €)**
"Dietari Ínfim" de Samuel Vila Bonet (Deltebre).
- > **CONCURS DE CARTELLS**
Anunci de la següent edició de Terra de Fang: Idoia Estudio Meca (l'Aldea).

Primers premis 18è Concurs de Fotografia Paisatgística de les Terres de l'Ebre

Tots els premis han rebut un guardó econòmic, que en el cas dels guanyadors ha ascendit a 400 €.

- > **PAISATGE LOCAL DE DELTEBRE**
"Vells Oficis" de Jordi Rojals.
- > **PAISATGE LOCAL DE L'AMETLLA DE MAR**
"Somnis del Passat" de Carina Balfegó.
- > **ACTIVITAT HUMANA**
"Lo Pescador" de Jordi Casanova Ribes.
- > **MILLOR FOTOGRAFIA EN BLANC I NEGRE**
Per a Juli Garcia.
- > **MILLOR FOTOGRAFIA GASTRONÒMICA**
Per a Joan Aliau.
- > **PREMI A LA CREATIVITAT**
Per a Francesc Perpiña.

"Els treballs lliurats són de gran qualitat, atès que, sigui amb lletra o amb imatge, plasmen històries, sentiments i paisatges que copsem diàriament i que moltes vegades ens costen definir amb exactitud."

Anna Giménez,
tinenta d'alcalde de Dinamització Econòmica i Enfocament Turístic i Cultural de Deltebre



Els Grups d'Ajuda Mútua de la Lliga Contra el Càncer tindran la seu a Deltebre

L'Ajuntament de Deltebre i la Lliga Contra el Càncer van signar, el passat mes de novembre, un acord pel qual Deltebre esdevé seu dels Grups d'Ajuda Mútua (GAM) que la Lliga Contra el Càncer posa a disposició, gratuïtament, dels malalts oncològics. Així mateix, amb aquest acord es vol fomentar l'accessibilitat a aquest servei a ciutadans de municipis veïns, com ara Sant Jaume d'Enveja, Camarles, l'Ampolla i l'Aldea.

Els GAM busquen crear un espai on els malalts puguin expressar com se senten després del diagnòstic de la malaltia, conèixer altres persones en la mateixa situació i compartir les dificultats físiques i psicològiques que s'experimenten durant el procés. Les persones encarregades de liderar aquests grups són malalts oncològics que han superat la malaltia i que realitzen la seva tasca voluntàriament, després d'haver rebut la instrucció necessària per part de la Lliga. Els instructors disposen d'un telèfon mòbil perquè els membres del grup puguin transmetre, a qualsevol hora, les seves incerteses, dubtes o inquietuds. De moment, els grups es realitzen a l'aula de formació de la nova biblioteca, tot i que una vegada finalitzin les obres d'adequació, els GAM es realitzaran el tercer dimarts de mes a l'antiga biblioteca de Deltebre.



L'Espai Puntual obre les seves portes com la nova sala d'actes municipal



L'Ajuntament de Deltebre va estrenar, el passat 14 de desembre, l'Espai Puntual, un nou equipament destinat al conjunt del teixit associatiu del municipi. Aquesta nova sala d'actes, amb capacitat per a més de 100 persones, s'ha ubicat a l'antiga biblioteca, on també s'hi troben els despatxos de Protecció Civil, la Federació de Comerç i Turisme (Fecotur), l'espai de Serveis Socials, la seu de BASE de la Diputació de Tarragona i el servei d'atenció de SOREA.

L'Espai Puntual pretén ser un "espai de trobada i un espai dinamitzador del conjunt del teixit associatiu del municipi, atès que en aquest lloc es podran realitzar xerrades, cursos, conferències, etc.", tal com explicava l'alcalde de Deltebre, Lluís Soler. Amb aquesta finalitat, la sala s'ha equipat amb un equip fix de megafonia, pantalla, projector i connexió a Internet. A més, s'ha adequat l'espai amb un ascensor i un accés per a persones amb discapacitat. Les obres d'adequació de la sala han tingut un cost aproximat de 45.000 €, dels quals la Diputació de Tarragona ha subvencionat 5.000 €.

IMATGE DESTACADA

El primer nadó de l'any es diu Marc Pérez

El passat 5 de gener, naixia Marc, el primer nadó deltebrenç del 2018. En Marc és fill d'Enrique Pérez i Maria Teresa Zumaquero. L'alcalde de Deltebre, Lluís Soler, juntament amb el tinent d'alcalde d'Afers Interns i Institucionals, Kilian Franch, i la regidora d'Hisenda, Transparència i Atenció a les Persones, Lluïsa Ventura, va visitar a la família del nou-nat per obsequiar-los. Moltes felicitats a tota la família!



EL PROTAGONISTA

Ladis Alcalà Morelló, ambaixador de la gastronomia local



Coneixem a Ladis Alcalà, xef del restaurant Mas Prades, guanyador del programa televisiu *Joc de Cartes* i premi Gastronomia dels Premis Deltebre 2017 gràcies al seu paper com ambaixador de la gastronomia local arreu de Catalunya.

Com a xef de Mas Prades a Deltebre, ens pots explicar en què consisteix l'oferta gastronòmica que oferiu al restaurant?

El que oferim al nostre restaurant és el nostre producte fresc i de primera mà, a base de marisc, peix, musclo i ostró que arriba dels nostres viviers. A banda, també aconseguim productes de primera qualitat de fora. Per tant, tenim tota la matèria primera necessària per elaborar un bon fumet i cuinar bons arrossos, que és el que ara ens dona molt bons resultats.

Sens dubtes, el 2017 ha estat un any molt intens en la teva carrera professional. Al maig, et vas convertir en la cara guanyadora de *Joc de Cartes*, programa que va aterrar a les nostres terres en cerca del millor arròs de les Terres de l'Ebre. Explica'ns com va ser competir en aquest concurs televisiu.

Aquest programa va ser un gran canvi en la vida, en la manera de pensar i en la manera de fer, i no només meua, sinó en la vida de tots els del restaurant. És algo que no t'esperes. Esperàvem que vingués alguna càmera i un parell d'entrevistadors, però després es va presentar un equip de més de 50 persones! La veritat és que no ens esperàvem l'impacte que tindria tot això. Ha estat una molt bona experiència tant per a nosaltres com per a Deltebre, perquè després de veure el programa, molta gent es va animar a venir i visitar la nostra terra.

El setembre del 2017, el programa de TV3, *Tarda oberta*, va fer un homenatge a l'arròs en un programa on vas poder cuinar un arròs d'ànec en directe al plató i que després van tastar convidats de luxe. Explica'ns com va ser l'experiència.

Personalment, va ser alhora una experiència extraordinària i molt natural. Jo estava en un plató al costat cuinant, però l'olor de l'arròs els feia venir. Vaig sentir satisfacció i orgull, que són les paraules que diuen realment el que sento. La satisfacció de tenir 51 anys i que allò que faig li agrada a la gent i, l'orgull de ser de Deltebre i poder ensenyar a la gent com som i com fem les coses aquí baix.

A l'octubre, la presència de Deltebre al 23è Saló del Manga de Barcelona va començar amb el teu taller de cuina en directe i degustació d'ostres del Delta l'Ebre, on els assistents van degustar el teu arròs d'ostres. Com és cuinar en un entorn tan diferent com aquest?

Va ser una sorpresa per una part i, per una altra, va ser una experiència interessant, perquè encara no havia fet mai un *show cooking* en directe i davant d'unes 300 persones. Tot i que estava tranquil, perquè vaig fer el que sé fer i davant d'un públic molt receptiu.

I abans d'acabar el 2017, vas ser guardonat amb el premi Gastronomia dels Premis Deltebre 2017, organitzats per l'Ajuntament de Deltebre. En total, un 50,40% dels votants van voler premiar el teu esforç per convertir la gastronomia local en un referent de qualitat i riquesa culinària. Què vas pensar quan et van nominar a aquest premi?

Amb aquesta nominació, torno a les dues paraules que ara tant sento: satisfacció i orgull. Ara bé, la veritat és que el premi no me l'esperava i, encara menys, fer-ho amb la meitat dels vots. És que no em surt cap paraula més que satisfacció i orgull, perquè són el que millor expressen el que sento: un orgull molt gran ser d'aquí i que la gent d'aquí baix em tinguin tant de *carinyo*.

TEIXIT ASSOCIATIU

Lliga Contra el Càncer de Deltebre: educació, informació i suport



La Lliga Contra el Càncer és una organització sense ànim de lucre, que té per objectiu realitzar activitats que millorin l'educació, el control i la prevenció del càncer en la població. L'organització ha estat reconeguda per la Generalitat de Catalunya com a Entitat privada d'iniciativa social, i, el 2004, el Ministerio del Interior la va declarar entitat d'utilitat pública. Ens dona més detalls la presidenta de la Lliga a Deltebre, Natàlia Alvarado.

Quan i com s'estableix la delegació de la Lliga Contra el Càncer a Deltebre? En total, quantes delegacions locals hi ha a les Terres de l'Ebre?

Un 17 de maig del 2002, a la sala de la Biblioteca Municipal de Deltebre, se signava la creació d'aquesta delegació, on recordo perfectament a Paco Vallespi (president de la Lliga a les Terres de l'Ebre) i a Imma Juan (en aquell moment, alcaldessa de Deltebre) augurant una llarga i fructuosa trajectòria per a la nostra delegació. Quant al nombre de delegacions, la Lliga ha anat creant-ne a quasi totes les poblacions de les Terres de l'Ebre.

Educació sanitària, informació i suport als malalts de càncer i les seves famílies. Quines activitats realitzeu des de l'entitat a partir d'aquests tres pilars de la Lliga?

Les principals accions que oferim des de la Lliga Contra el Càncer de Deltebre són les xerrades informatives i educatives per a tota la població; els Grups d'Ajuda Mútua; la recollida de fons a través del sopar benèfic realitzat un cop a l'any, i la caminada popular per reivindicar i donar suport a la causa.

El passat mes de novembre, l'entitat va signar un acord de col·laboració amb l'Ajuntament de Deltebre amb l'objectiu de què el municipi esdevingui seu dels Grups d'Ajuda Mútua (GAM) que la Lliga Contra el Càncer posa a disposició, de manera gratuïta, als malalts oncològics. En què consisteix aquesta iniciativa i com poden beneficiar-se els veïns i veïnes que ho necessitin?

En un inici, aquests grups estaven dirigits a dones amb càncer de mama, tot i que ara s'hi han afegit altres patologies, tant de dones com d'homes. Participar en aquests grups és positiu per als afectats, perquè troben un espai on poden expressar com se senten després de rebre el diagnòstic, poden conèixer a altres persones que estan en la mateixa situació, i poden compartir problemes físics i psicològics.

Amb els GAM es pot aconseguir reduir els sentiments de solitud que poden aparèixer durant el procés del tractament mèdic en dones i en malalts oncològics amb altres patologies. A més, cada vegada que es reuneixen, es parla de temes elegits pels seus integrants. Els grups sempre estan dirigits per un professional en el camp de la medicina, en aquest cas, per la psicooncòloga Beatriz Rubio. Les persones encarregades de liderar aquests grups són dones afectades per alguna patologia i realitzen la tasca voluntàriament.

De fet, ha estat per la creació dels Grups d'Ajuda Mútua a Deltebre que se us va reconèixer, el passat 29 de desembre, amb el premi Teixit Associatiu dels Premis Deltebre 2017. Què vau sentir quan vau ser anunciats com a guanyadors del premi?

La veritat, ja havíem parlat amb les meves companyes de junta que no creïem poder guanyar, ja que els altres finalistes també tenien possibilitats. No tenia cap discurs preparat, perquè no m'ho esperava. En aquell moment vaig pensar en molta gent estimada que ja no hi és a causa de la malaltia i que tant de bé els hauria aportat els GAM.

Quin balanç feu de les accions desenvolupades de la Lliga com a delegació local? I finalment, com podem fer-nos socis?

La delegació està formada totalment per voluntaris. Aportem recursos econòmics a la Lliga des del sopar benèfic fins a la venda de loteria, la caminada... i tot el que es recapta és íntegrament per a la Lliga. Fem un balanç molt positiu amb les activitats desenvolupades al llarg de l'any. D'altra banda, us podeu fer socis emplenant unes butlletes d'inscripció que es poden demanar a qualsevol membre de la junta. És una aportació única a l'any, amb un import mínim de 18 €.





KM 0

KM 0: Calçots, romesco i sense pa no menjo!

ORIGEN

Els calçots són cadascun dels brots d'una ceba blanca que ha estat replantada, i que a mesura que creix, es "calça", i d'aquí l'origen de la paraula. Aquesta tècnica de conreu consisteix a tapar periòdicament els brots de ceba blanca amb terra per blanquejar la part comestible, aconseguint que sigui més tendre i que obtingui el seu característic gust i dolçor. Aquest producte s'ha convertit en un dels més arrelats a les tradicions festives catalanes i és protagonista d'una festivitat social en si mateix, la calçotada.

PROPIETATS NUTRICIONALS

Nutricionalment, els calçots s'assemblen molt a la ceba blanca. Presenten un alt contingut en aigua, de manera que proporcionen poca energia. Així i tot, són una gran font d'antioxidants i contenen vitamina C, vitamina B9, àcid fòlic, potassi i fòsfor. Quant als beneficis per a l'organisme, destaquen les seves propietats terapèutiques, que ajuden a combatre la hipertensió, actua com a antisèptic, depura la pell, etc.

ESTACIONALITAT

La temporada dels calçots és del novembre a l'abril.

TRUCS DE CUINA

Per la seva semblança amb la ceba i l'all, els calçots són un bon substitut en sofregits i es poden usar en una gran varietat de plats. Per a l'elaboració de purés, tallar prèviament els calçots en petits trossos per evitar que els filaments dificultin la trituració.

LA RECEPTE

Coca de calçots amb salsa romesco

INGREDIENTS (PER A 6 PERSONES)

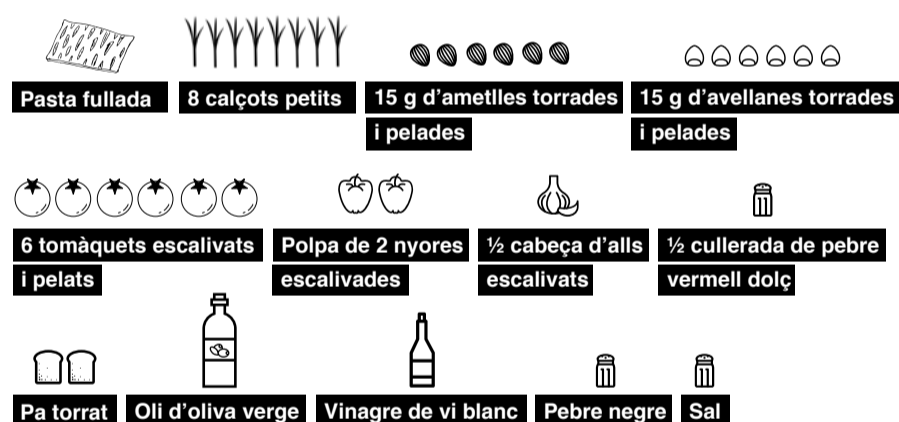

PREPARACIÓ

- 1 Escalfar el forn a 180 °C.
- 2 Estendre la pasta fullada en una safata per a forn.
- 3 Rentar, pelar, trossejar els calçots i cuinar-los en una paella amb una mica d'oli d'oliva fins que quedin daurats.
- 4 Després, colar els calçots per treure el màxim de líquid possible, col·locar-los sobre la pasta de full i deixar que la coca es cogui durant uns 15-20 minuts o fins que la pasta estigui torrada. Perquè la coca quedi més cruixent, col·locar la safata en la part de sota del forn.
- 5 Per a la salsa de romesco, incorporar tots els ingredients en un vas per a triturar. Afegir unes dues cullerades de vinagre, un bon raig d'oli d'oliva, una mica de sal i una mica de pebre. Batre bé i tastar per rectificar la sal, el pebre, el vinagre i l'oli fins que quedi al gust.
- 6 Per a servir, tallar la coca en rectangles o quadrats i decorar amb una mica de salsa romesco.

Bon profit!

PARTICIPACIÓ POLÍTICA

PDeCAT DELTEBRE

El Partit Demòcrata escull a Lluís Soler com a candidat a les eleccions municipals i renova el comitè local amb Carlos Serra al capdavant



Serra estarà acompanyat per un equip conformat per 9 membres més, els quals combinen joventut, experiència i expertesa. Així, cal destacar les novetats de Rosa Chert, de Joan Lucas, de Míriam Vila i de Roger Garrigós. La resta de membres segueixen de l'anterior comitè: Rosa Casanova, Ricard Chopo, Helena Franch, Enric Insa i José Maria Guart. A més, al comitè també es podran incorporar l'alcalde de Deltebre, Lluís Soler, el portaveu del Govern, Francisco Castro, i Francesc Mateu i Andreu Curto.

Com a novetat, en aquesta nova etapa també s'ha creat un Consell Consultiu Municipal que assessorarà l'actual govern de l'Ajuntament de Deltebre en diferents qüestions municipals i que estarà conformat per persones amb llarga trajectòria i experiència municipal.

CUP DELTEBRE

La participació ciutadana real

Les institucions s'omplen la boca parlant de participació ciutadana tot pervertint el seu significat per portar-lo a justificar una decisió que ja ha estat presa amb anterioritat. Que si pressupostos participatius, que si per escollir quin tipus d'entrada volem al poble, escollir quines són les guanyadores dels Premis Deltebre, per decidir si es vol arreglar un carrer del poble... Processos imposats a criteri i gust de l'equip de govern realitzats amb poc treball de fons, amb molta pressa, on la participació de la gent es limita exclusivament a una votació final on les opcions ja venen definides prèviament.

Les persones que es presenten a les eleccions, no són escollides per ser amos i senyors dels béns que han d'administrar, sinó que simplement són escollits per administrar béns que pertanyen al poble.

La CUP Deltebre entenem que la participació ciutadana cal que comenci des de l'inici de la presa de decisions on la gent ha de poder influir i decidir en allò que es pregunta, com es pregunta i per a què es pregunta. I per tal que sigui exitós ha de fer-se amb una bona campanya pedagògica de què són, com funcionen, explicant bé als habitants com participar i amb els tempos adequats, transparència, informació, sense presses i amb la completa visió estratègica corresponent.

EL DESAIGÜE EN 60 SEGONS

L'ENTREVISTA

Repassem l'actualitat del municipi amb Francisco Castro

El portaveu del govern municipal i regidor d'Acció Comercial, Seguretat, Mobilitat i Activitats, fa un repàs de les accions més destacades del 2017 i ens avança alguns detalls per al 2018. / p. 3

TEMA DESTACAT

Et vas perdre la Rua de Carnaval 2018? Et fem un resum

Un any més, el carnaval de Deltebre omple els seus carrers de llum i color amb les més de 1.300 persones que van desfilar entre les 24 comparses participants. Coneix les comparses guardonades. / p. 6

ACTUALITAT

L'Ajuntament redueix la ràtio d'endeutament fins al 40,49%, el seu mínim històric

Les dades econòmiques del darrer exercici pressupostari contemplen que la ràtio d'endeutament se situa en 40,49%, un mínim històric en la gestió de l'Ajuntament. Totes les dades a la notícia. / p. 8

EL PROTAGONISTA

Ladis Alcalà, ambaixador de la gastronomia local

Sabies que el 2017, el xef de Mas Prades va guanyar el programa televisiu *Joc de Cartes* i el Premi Gastronomia dels Premis Deltebre 2017? Ens explica al detall les experiències. / p. 20

TEIXIT ASSOCIATIU

La Lliga Contra el Càncer de Deltebre posa en marxa els Grups d'Ajuda Mútua

La presidenta de la Lliga al municipi, Natàlia Alvarado, ens informa sobre les activitats que es realitzen des de l'entitat i també ens dona més detalls sobre els Grups d'Ajuda Mútua. / p. 21

KM 0

Calçots, romesco i sense pa no menjo!

I vosaltres? Sou dels que no poden passar una calçotada sense salsa i pa? En aquest número anem un pas més enllà i preparam una coca de calçots amb salsa romesco! / p. 22

Ajuts i subvencions

L'Ajuntament de Deltebre posa en funcionament una sèrie d'ajudes dirigides a la ciutadania, als comerços i empreses, i també a les entitats i associacions. Vols saber quines són?



Informa-te'n

Espai d'Atenció Ciutadana

Plaça Vint de Maig, s/n
De dilluns a divendres de 8.30 h a 14 h
Tel. 977 489 309
eac@deltebre.cat
deltebre.cat

DIRIGIDES A LA CIUTADANIA

Ajuts als tributs locals

- > **Impost sobre Béns Immobles**
(Termini finalitzat)
- > **Impost sobre l'Increment del Valor dels Terrenys de Naturalesa Urbana**
(Sol·licitud fins al 31 d'octubre)
- > **Taxa de serveis de Recollida d'Escombraries domiciliàries**
(Termini finalitzat)
- > **Impost de Vehicles de Tracció Mecànica**
(Termini finalitzat)
- > **Impost sobre Construccions, Instal·lacions i Obres**
(Sol·licitud fins al 31 d'octubre)
- > **Taxa per serveis urbanístics**
(Sol·licitud fins al 31 d'octubre)
- > **Preu públic per assistència a l'escola bressol**
(Sol·licitud fins al 31 d'octubre)
- > **Activitats extraescolars tipificades**
(Sol·licitud fins al 31 d'octubre)
- > **Quota per Contribucions especials**
(Sol·licitud fins al 31 d'octubre)

Ajuts d'Urgència Social

Són unes ajudes de caràcter econòmic i puntual per atendre situacions d'urgència social en els següents casos:

- > **Necessitats bàsiques d'alimentació, higiene, roba i calçat**
- > **Habitatge (lloguer, hipoteca...)**
- > **Subministraments (pagaments de l'aigua, llum...)**
- > **Atenció a menors en situació de risc**
- > **Atenció Sanitària**
- > **Tributs Locals**
- > **Altres casuístiques**

(Sol·licitud fins al 31 de desembre)

DIRIGIDES ALS COMERÇOS I A LES EMPRESES

Incentius per a la Dinamització Econòmica i Ocupacional

Ajuts dirigits a enfortir el comerç local, incentivar la contractació de persones al municipi, l'emprenedoria, el turisme actiu...

- > **Taxa de Recollida d'Escombraries Municipals, tarifa comercial**
(Sol·licitud fins al 31 de maig)
- > **Taxa d'Ocupació de Domini Públic**
(Sol·licitud fins al 31 d'octubre)
- > **Taxa de Salubritat i Sanitat Pública**
(Sol·licitud fins al 31 d'octubre)
- > **Taxa per Llicències Obertura Establiments**
(Sol·licitud fins al 31 d'octubre)
- > **Taxa per a Serveis Urbanístics**
(Sol·licitud fins al 31 d'octubre)
- > **Impost de Béns Immobles de Naturalesa Rústica**
(Sol·licitud fins al 31 d'octubre)
- > **Impost sobre Construccions, Instal·lacions i Obres**
(Sol·licitud fins al 31 d'octubre)
- > **Preu públic sobre el subministrament d'aigua i clavegueram**
(Sol·licitud fins al 31 d'octubre)

Subvencions per al patrocini publicitari del municipi de Deltebre

L'activitat subvencionable consisteix en la realització d'un patrocini publicitari del municipi de Deltebre, de forma voluntària, per mitjà de la instal·lació d'imatges visibles a les carrosseries dels vehicles de transport terrestre de mercaderies.

(Sol·licitud fins al 31 d'octubre o, en aquest cas, fins esgotament de la dotació pressupostària reservada a tal efecte)

DIRIGIDES A LES ENTITATS I ASSOCIACIONS

Bases de Subvencions

Enfocades a enfortir les entitats i associacions del municipi, ja que aquestes són el motor de Deltebre.

- > **Entitats i associacions**
- > **Clubs i Escoles de Futbol**
- > **AMPES**